AÑO NOVENO — Núm. 2.870

Dirección, Redacción y Administración: AVENIDA DE MAYO 769 (Porte pago)

Buenos Aires, sábado 23 de febrero de 1924

La Epoca

Todas las cartas destinadas a la Redacción deben ser dirigidas al director

Como el diario no puede responsabilizarse por los manuscritos que se le envíen, ruega a los autores guarden copia de ellos.

Dirección Telegráfica: EPOCA, Buenos Aires.

Teléfonos: U. T. Administración 7370, Avenida; Administrador, 7373 id.; Director, 7375 id.; Redacción, 7372 id.; Publicidad, 7371 id.; Expedición, 7374 id.; con 20 aparatos internos.
Cooperativa: 3927, Central.

PRECIOS DE SUBSCRIPCION
CAPITAL
Por mes 2.50. Trimestre 7.50. Semestre 15. Año 25 $ m/n. $ m/n. $ m/n. $ m/n.
INTERIOR
$ m/n. $ m/n. $ m/n. Trimestre 7.50. Semestre 15. Año 25
EXTERIOR
$ oro $ oro $ oro $ oro
Por mes 2.50. Trimestre 7.50. Semestre 15. Año 25
Número del día, 0.10. — Número atrasado (dentro de los 30 días), 0.20. Pasado el mes $ 0.50 el ejemplar.

UNICA EDICION

23 DE FEBRERO DE 1924

Inaudito

TUCUMAN, febrero 21. — Remito copia de telegramas cambiados entre don Dalmiro Soria y el ministro del Interior, doctor Gallo.— Corresponsal.

TUCUMAN, febrero 19. — Vicente C. Gallo.— Ministro Interior.

Eludo toda responsabilidad éxito campaña, como consecuencia carencia de recursos. Al hacer fusión busqué más que conquista candidatura, triunfo partido, que a pesar mi empeño veo malograrse por falta absoluta capacidad y como una consecuencia espíritu estrecho.

Hoy ordenóse entrega tesorería seis mil pesos, una gota de agua. En consideración a usted no entrego renuncia. Toda campaña paralizada. Aunque siento molestarle con estas noticias considero un deber trasmitirlas, salvando a mi vez situación personal. — D. Soria.

Ministerio. — Buenos Aires, febrero 20. — D. Soria. — Tucumán.

Amigos ocúpanse asunto con interés y según me informan avisarán pronto. Saludos.— Gallo.

El país ha de tomar conocimiento, con estupor, de los documentos con que encabezamos estas líneas.

Nosotros mismos, que emitimos nuestro juicio pleno sobre el grave error que comportaba la designación del doctor Vicente C. Gallo como ministro del Interior, juicio severo, que se ha mantenido íntegro, pues era el reflejo de la verdad, sentimos la misma sensación de estupor, porque jamás llegamos a suponer se llevara a tal extremo el olvido de la dignidad de las altas funciones de gobierno, revelando el espíritu politiquero, que nada ha podido modificar. Es el mismo político, de una actuación sinuosa, oportunista y aprovechadora, es el político de los enredos, de las combinaciones y de los círculos de las maquinaciones, cruzándose siempre a las nobles idealidades de un partido, de quien alcanzó honores; es la sombra del manzanillo, letal, funesta, que pervierte, desvía y confunde y arrastra tras de sí los deshechos que buscan posiciones, que no pudieron alcanzar por mérito propio.

Los documentos que reproducimos y que le negaríamos autenticidad, si no conociéramos el carácter de quien ha dado lugar a que se produzcan, interviniendo él mismo en sus detalles, revelan en que manos están las garantías que el pueblo tiene derecho a exigir de sus mandatarios. Es la demostración clara, inconfundible y sin atenuantes, de que la fe pública, depositada en un representante del poder, es infielmente burlada y que no es posible esperar de quien así procede, la más elemental noción de deber, de justicia, de rectitud en las delicadas funciones que le están confiadas.

Razón teníamos cuando el presidente de la República en mala hora, eligió su colaborador, en expresar sin reticencias que era un grave error el que cometía y dentro del concepto partidario y de los fines que debían orientar a un gobierno de reparación, dijimos que era una amenaza y un fermento de descomposición, desde que el honrado con la designación, desplegaría sus malas artes, en beneficio de su inveterada ambición de formarse camarilla, para hacer servir a sus intereses personales a los que ingenua o maliciosamente cayeran en las redes tendidas.

Pudieron pronto verse confirmadas nuestras afirmaciones, cuando dependencias del Ministerio del Interior se convirtieron en [illegible] electoral, donde se cocinaban [illegible], pero jamás pensamos que se abusara en la forma que delatan los telegramas que publicamos y que el ministro del Interior, llegase a comprometer los respetos del gobierno, en este tragín politico indecoroso, propio de los tiempos y sistemas del "régimen". Esta actitud, como decimos, enseña cuáles serán las garantías para los partidos y ciudadanos que no quieran complicarse en los turbios procedimientos, que denuncian los documentos que entregamos al juicio de la opinión. Y ahora una pregunta: ¿es posible que pueda continuar en el gobierno de la República, quien así compromete su seriedad y sus prestigios?

¿Mientras el presidente expresa su voluntad de garantizar todos los derechos que se vinculan a la vida cívica, puede concebirse la permanencia en el ministerio eminentemente político, de un ciudadano, que usa y abusa de los resortes de su posición oficial para emplearlos en sus combinaciones deleznables y en sus tripotajes electorales?

A nadie escapará la gravedad de tal situación. Este es un asunto de dignidad pública, que hemos de tratarlo con toda la energía que el caso requiere, porque compromete altos conceptos de moral política y porque guardar silencio sería cometer una verdadera traición a los ideales, a los que hemos servido y seguiremos sirviendo con toda la voluntad y la energía, que ellos nos imponen.

Pidiendo gollerías

Los papeles reaccionarios persisten, con obsecación digna de mejor suerte, en seguir calificando de absurda la suspensión de relaciones oficiales entre el Poder Ejecutivo Nacional y el Gobierno de Córdoba. Presta nueva actualidad a la monserga el estado de anarquía en que se debate aquella situación como consecuencia de la crisis producida en el seno del conglomerado que hasta hoy la apuntalaba. Y, según es de rigor, preténdese que nada tiene que hacer una cosa con la otra, y el mantenimiento del "statu quo" respecto del titulado Gobierno se hace, entonces, cada día más incomprensible. Así arguye "La Nación" esta mañana, después de hacerlo ayer "La Prensa", con la misma penuria lastimosa de razones de parte de ambas.

Tan usurpador era el Gobierno en manos del doctor Roca como ha de serlo en poder del sucesor actual. El desconocimiento de la legalidad, pues, afecta con igual fuerza a los dos términos de la "fórmula" entronizada. Más aún: la descomposición operada en el organismo oficialista, acentúa la urgencia de la intervención federal, si es que al desquicio de las instituciones políticas no ha de seguir también el desbarajuste del orden social, por la falta inminente de las garantías civiles primordiales.

La situación disolvente creada en Córdoba debe desaparecer sin más demora, desde que así lo impone la ansiedad pública y el desconcierto general. Pero no puede desaparecer si se deja subsistente la armazón que hace posible una parodia de Gobierno. Es indispensable arrancar de cuajo hasta el último tronco de esa vegetación perniciosa. El Poder Central de la Nación posee el único remedio. Entretanto, desconocido el estado de cosas imperante, sólo por temeridad puede exigirse que se reanuden las relaciones oficiales, interrumpidas en homenaje a la soberanía del territorio que es víctima de una subversión tan profunda.

Córdoba, como San Luis y Corrientes, son reductos del "régimen", que en vano puja por retoñar, tendiendo a ser la base de una reacción que, dígase lo que se quiera, repugna ya al sentimiento nacional, orientado hacia los horizontes de una política nueva, en la cual arraiga definitivamente la verdadera democracia y de cuyo imperio aguarda el País el sólido afianzamiento de su personalidad para el futuro. Basta, entonces, de pedir gollerías.

Jujuy

El grandioso triunfo de Santa Fe, han templado el espíritu. Ese triunfo se debe al esfuerzo de nuestros correligionarios y al estímulo de la presencia de nuestro jefe, el doctor Yrigoyen, en las filas del pueblo. Aquí estamos como el árbol caído, por el achá de la intervención. Villafañe piensa que recogerá la leña del árbol caído, pero no recogerá nada. La intervención, no es tal intervención, sino un refuerzo para la candidatura Villafañe, poniendo a su servicio todos los elementos de la Nación y de la provincia. La intervención está a las órdenes de Villafañe, quien sigue mandando a la vista del público. Llevó su escritorio a la Casa de Gobierno y está al lado de los escritorios de los ministros, ordenándose allí, las persecuciones de mis amigos a quienes llevan presos con el pretexto de declarar lo que conviene a sus planes, al mismo tiempo que los intimidan. El calabozo y el sótano con agua, completan la tarea. El pueblo vive bajo el terror.

Estos párrafos, los entresacamos de una carta dirigida por el ex gobernador de Jujuy señor Mateo C. Córdova a un correligionario de ésta.

Revelan cuanto hemos venido sosteniendo referente a las desviaciones del interventor de la línea de prescindencia y de imparcialidad prometida de acuerdo con los deseos del presidente de la Nación.

Pero es inútil, las buenas palabras del señor presidente son contrarrestadas en la práctica con los hechos del ministro Manzanillo y por lo que a Jujuy se refiere, con la actuación banderiza del interventor embarcado abiertamente en la candidatura del señor Villafañe, modesto procurador, al que se pretende dar ahora relieves de personaje.

Insistimos, pues, en que el interventor en Jujuy no ofrece las garantías debidas y es por el contrario, el único y más tenaz enemigo de la Unión Cívica Radical, apoyado por la campaña de los grandes pulpos del diarismo metropolitano y por el aplauso de los cotubernistas jujeños unidos en fraternal e indecente camaradería ante la perspectiva de unas posiciones públicas.

El radicalismo nacional espera que el Poder Ejecutivo llame a su representante en Jujuy al terreno de la serenidad y de la imparcialidad justas y necesarias siquiera para hacer menos agraviante y doloroso el atropello que significó la intervención.

La baja del franco

En estos momentos una de las mayores preocupaciones de los hombres entendidos en finanzas, es la baja del franco francés y del franco belga. En poco más de un año el franco francés ha bajado de 52 por libra estrelina a 105, tremenda caída que abre perspectivas muy poco tranquilizadoras para la moneda de Francia.

Nadie puede exponer con exactitud las causas de ese fenómeno. Unos lo atribuyen a maniobras inglesas y alemanas; otros, a la política de M. Poincaré en el Ruhr; otros, a desconfianza del pueblo francés, quese ha apresurado a comprar monedas y títulos extranjeros. Es casi seguro que el fenómeno — mucho más complejo de lo que parece — tiene por causas todas las circunstancias apuntadas y algunas otras.

¿Puede detenerse la caída del que se ha apresurado a comprar moneda es algo más importante que conocer las causas de la depreciación. M. Poincaré ha adoptado ya varias medidas encaminadas a detener la caída. A juicio de los entendidos, esas medidas no darán el apetecido resultado. Con ellas se obtendrá una mejora que no será permanente.

En nuestra opinión, si el problema de las reparaciones no se resuelve, si la situación del Ruhr no se normaliza y si Francia no aumenta el monto de sus exportaciones, la baja del franco continuará. El asunto depende más de la comisión internacional de peritos que del gobierno de París.

M. Poincaré se da cuenta de esto. En los últimos días se le ha visto mostrarse dispuesto a aceptar las proposiciones de la comisión mencionada, lo que ya indica en él un cambio de trascendencia. Es un principio de reforma de sus métodos a que lo obligan las circunstancias y — ¿por qué no decirlo? — su reconocido patriotismo.

La justicia en La Rioja al servicio de las venganzas políticas

Se ordena la prisión de dos dignos y prestigiosos ciudadanos para satisfacer las exigencias de un caudillo oficialista

LA RIOJA, febrero 23 — Entre las hazañas que diariamente se producen bajo el desgobierno que soportamos, la más arbitraria es la que acusá el auto de prisión decretado por el juez del cimen doctor Baldrich por supuesto abuso de autoridad contra dos dignos y prestigiosos ciudadanos de "Tama", los señores José de la Vega y Lorenzo Casiva.

Dicha detención fué ordenada a pedido del fiscal interino doctor Er[illegible] a fin de satisfacer las exigencias de un caudillo oficialista, ha pasado, cerrando los ojos, por sobre lo que las leyes taxativamente prescriben. El señor de la Vega fué comisario durante el gobierno del ingeniero Rincón y algunos meses después, bajo el actual gobierno, habiendo sido destituido por un conservador, a pedido precisamente del señor Godofredo Barbosa, que es el querellante, por abuso de autoridad.

El señor Casiva es juez de paz actualmente, no cayendo bajo la jurisdicción de los jueces, sino de la Corte de Justicia, por lo cual constituye su detención un abuso incalificable, según la mayoría de la opinión desapasionada.

Pero lo que más llama la atención, es que el juez tome medidas tan extremas contra distinguidas personas, cuando de las constancias del sumario se pretende que el señor Barbosa desacató a la autoridad, por lo que fué puesto preso por dichos señores el año pasado, antes que fuera elegido diputado.

Previas las diligencias oficiales del caso, fueron puestos hoy en libertad, siendo muy visitados por sus amigos personales y correligionarios.

Los señores de la Vega y Casiva, son radicales de tradición y gozan de un alto concepto moral.

Venta de ganado al peso vivo

El ministro de Agricultura ha declarado que está resuelto a que se haga efectiva la ley No. 11.228, obligando a que toda transacción de ganado vacuno destinado al consumo interno y a la exportación se efectúe al precio unitario de tanto el kilogramo al peso vivo. La ley entrará en vigencia el 1 de abril para la primera zona, que comprende los principales centros de consumo y exportación, haciendo obligatorio que en todos los mercados y sitios públicos donde se efectúan esas transacciones se instalen las balanzas necesarias.

En ese sentido, el Ministerio ha notificado a la comuna de la capital y ha pasado las circulares correspondientes a las diversas dependencias, empresas privadas, etc. que intervienen en esta clase de transacciones.

Reforma de las leyes orgánicas y de procedimientos

Conferencia entre el ministro de Justicia y varios magistrados

De acuerdo con lo que anunciamos en nuestra segunda edición de ayer, invitados especialmente por el ministro de Justicia e Instrucción Pública, concurrieron a su despacho los señores presidentes de las Exmas Cámaras de Apelación en lo Federal, Civil y Comercial de la Capital, doctores Arias, Pera, Senillosa y Padilla.

El ministro les explicó el objeto de la reunión que era el de solicitar el concurso de los tribunales de justicia para preparar algunas reformas de las leyes orgánicas y de procedimientos, tendientes a una mayor rapidez y eficacia en los juicios y fundadas en la experiencia diaria; les presentó algunos puntos de vista y soluciones concretas para que las estudiaran con sus colegas y luego, con las observaciones pertinentes, volvieran a reunirse y redactar un proyecto de ley que iría al Congreso.

Dentro de pocos días, volverán a reunirse jueces y ministro para continuar tratando el asunto y acordar los términos de las reformas a proyectar.

Servicio telegráfico especial para LA EPOCA de la United Press y de nuestros corresponsales

Discurso del ministro de relaciones exteriores de Alemania

Discurso de Stressemann

BERLIN, 23 (United Press). — El ministro de Relaciones Exteriores, herr Stressemann, dirigiéndose a los miembros del partido Popular, durante una reunión celebrada en Dresde, dijo que Alemania debía recuperar sus colonias.

Agregó que los aliados habían prohibido la conscripción general en Alemania por despecho al verse en la imposibilidad de seguir con éxito el ejemplo alemán.

La revolución mejicana

WASHINGTON, febrero 23. (Especial). — La embajada mejicana informó que los federales capturaron al general Salvador Alvarado, uno de los principales jefes revolucionarios del Oeste, en Colima.

Fueron apresados, asimismo, otros jefes revolucionarios, entre ellos el general Ramírez Garrido.

Carta del señor Vasconcelos

MADRID, febrero 23 (U. Press) — La prensa elogia la carta del ministro de Educación pública de Méjico, señor Vasconcelos, a la juventud de Colombia, en la cual hace la defensa de la unión de los pueblos ibéricos, incluyendo España y el Brasil.

La compañía Rivera-De Rosas

SEVILLA, febrero 23. (U. Press). — Se tributó una cariñosa despedida a la compañía argentina Rivera-De Rosas.

La tumba de Tutankhamon

EL CAIRO, 23 (United Press). — La corte inició la vista del pedido presentado por el señor Carter, para que la corte proceda al nombramiento de un apoderado que se haga cargo de la tumba de Tutankhamon.

Se espera que la corte tomará una decisión a mediados de la semana próxima.

El rey de Italia enfermo

ROMA, febrero 23 (U. Press). — Desde su regreso de Spezia, donde fuera a visitar el navío-exposición "Italia", el rey sufre de un pequeño ataque de grippe.

Se espera que dentro de breves días abandonará su lecho.

El Ku-Klux-Klan

MARION, febrero 23 (U. Press) — S. Glenn Young, ex leader del Ku-Klux-Klan, fué arrestado a su regreso a ésta bajo la acusación de robo y asalto, relacionados con los "raids" prohibicionistas.

Inmediatamente que la noticia fué conocida, veinte hombres de negocios depositaron 20.000 dólares de fianza, consiguiendo la libertad de Young.

Nuevamente existe una atmósfera cargada entre los klanistas y los antiklanistas.

Mayordomo de la reina María Cristina

MADRID, febrero 23. (U. Press). — El duque de Sotomayor ha sido nombrado mayordomo de la reina Cristina.

Los conflictos obreros en Inglaterra

LONDRES, febrero 23. (Especial) — El secretario de los obreros portuarios, Mr. Bevin, anunció esta tarde que los delegados a la conferencia de los portuarios han decidido recomendar a los miembros de la Unión de Obreros del Puerto que acepten las condiciones para resolver la huelga.

La reunión de hoy de los delegados se suspendió a las 15, hasta el lunes próximo.

Los delegados visitaron luego varios distritos, para recomendar la aceptación de las condiciones para terminar el paro.

Mientras tanto, los obreros portuarios continúan ociosos.

Operaciones militares en Marruecos

MADRID, febrero 23 (U. Press).— Según informaciones oficiales de Marruecos, el enemigo hostilizó los convoyes que se dirigen a las posiciones de Britez y Tizzi Azza, causándonos tres muertos indígenas, siendo herido el teniente Luis García Segura y diez soldados.

Los proyectos financieros del gobierno fueron aprobados

PARIS, febrero 23. (U. Press). — Después de una sesión cuya extensión no tiene precedente, la Cámara votó esta mañana, a las 7, los proyectos financieros del gobierno por 354 contra 218 votos.

La Cámara votó más de cien artículos, durante la noche. Al amanecer, muchos eran los diputados que dormitaban sobre sus bancas, y los ujieres tenían que despertarlos para las votaciones.

A pesar del cansancio, Poincaré permaneció constantemente en su lugar, pronunciando un corto discurso antes de la votación definitiva.

La acción hispana en los asuntos europeos

MADRID, febrero 23 (U. Press) — El comité de defensa contra la desvalorización de los marcos, ha recibido una carta de los residentes españoles en la Argentina, que se dicen víctimas de la maniobra alemana.

"El Imparcial" acoge la petición de que se influya sobre el directorio, formándose una inteligencia iberoamericana, para formular una reclamación colectiva contra Alemania, la que sería el comienzo de la acción hispana en los asuntos europeos.

El tratado ítalo-yugoeslavo

ROMA, febrero 23 (U. Press). — Anoche fueron canjeadas en el Palacio Chigi, entre el señor Mussolini y el señor Antonievich, las ratificaciones de los acuerdos ítalo-yugoeslavos firmados el 27 de enero.

Política turca

CONSTANTINOPLA, febrero 23. (U. Press). — Circulan con insistencia rumores de que en breve se proyecta que Ismet Bajá reorganice el gabinete, por considerar que los actuales miembros carecen de energía y resolución, como también de ideas modernas de progreso.

Los sucesos de España

MADRID, 23 (United Press).—El embajador de Alemania conferenció con el presidente del directorio militar, general Primo de Rivera.

Se ha resuelto que los importadores alemanes pagarán en oro las frutas adquiridas en España.

Durante el pasado mes de enero, aumentó en cinco millones de pesetas la recaudación de las aduanas.

El estado de sitio en Pirmasens

PARIS, febrero 23 (U. Pres). — Comunican de Maguncia que la comisión interaliada prolongó el estado de sitio en Pirmasens hasta fines de febrero.

El general Degoutte decidió que era innecesario agrandar la zona en que reina el estado de sitio.

La Conferencia Naval

ROMA, febrero 23. (Especial). — Se anuncia que los miembros de la Conferencia Naval se proponen limitar las construcciones navales de la Argentina, Brasil y Chile a un buque capital, hasta 1927, sin establecer límites para las demás embarcaciones.

Se discutió largamente la situación europea y, sobre todo, el caso de Rusia, que pidió autorización para construir buques capitales por un total de 419.000 toneladas.

La Comisión propuso a Rusia que construyera 125.000 toneladas, pero la proposición no fué aceptada.

En la Cámara francesa

PARIS, febrero 23 (Especial). — El gobierno ha conseguido que la Cámara aprobara 36 de los artículos del proyecto fiscal, que representan la tercera parte del total, gracias a que planteó la cuestión de confianza al votarse cada uno de ellos.

Se anuncia que, en adelante, no se ofrecerán tantas oportunidades a la oposición para iniciar discusiones.

La carestía de la vida en Bélgica

BRUSELAS, febrero 23 (U. Press) — Una comisión especial de la Cámara estudia las cuestiones de los precios de los alimentos, a fin de recomendar las medidas más apropiadas para poner fin al constante aumento que sufren los mismos.

También se está estudiando la forma de impedir que los extranjeros acaparen los alimentos de los mercados belgas.

Se tiene entendido que hoy debe publicarse un decreto prohibiendo la exportación del pan y de otros productos.

El Reichstag y el general von Seeckt

BERLIN, febrero 23. (U. Press). — Debido a la orden de von Seeckt, prohibiendo las reuniones políticas, a pesar de que el Reichstag se había pronunciado en sentido contrario, el Reichstag aprobó una resolución solicitando al gobierno que ordenara a von Seeckt que respetase estrictamente los deseos y decisiones del Parlamento.

Nombramiento comentado

En la Casa de Gobierno es vivamente comentado el nombramiento del nuevo tesorero de la Nación recaído en un empleado ajeno a la repartición y allegado por vínculos de parentesco al ministro de Hacienda.

Se relega así injustamente al ascenso a que se [illegible] acreedor al subtesorero señor [illegible] Castiña, con 28 años y 4 meses de servicios nacionales, de los cuales 26 años en dicha repartición y 9 años en el cargo que desempeña en la actualidad.

Sobre el Arzobispado de Buenos Aires

Nos entrevistamos esta mañana con el ministro de Relaciones Exteriores a objeto de requerirle informes sobre el conflicto planteado hace ya algún tiempo, por el Vaticano al no aceptar la terna enviada por el gobierno argentino para proveer el cargo de arzobispo de Buenos Aires, vacante por fallecimiento de monseñor Mariano Espinosa.

El doctor Gallardo nos declaró que la situación no ha cambiado en absoluto, manteniéndose el 'stato quo' que se impusieran ambas partes al producirse el entredicho.

Con respecto a las versiones, hechas circular por diversos diarios metropolitanos, nos expresó el canciller que careci de veracidad, siendo producto de la natural impaciencia que se observa en las esferas sociales y diplomáticas de nuestro país.

Homenaje a la memoria de Falucho

Mañana se rezará una misa en Santo Domingo y se colocarán coronas de flores naturales en su monumento y en el del Ejército Libertador

Organizados por el Centro Patriótico 25 de Mayo, formado por hombres de color, se realizarán mañana varios actos de homenaje a la memoria de Falucho (Antonio Ruiz), el heroico negro porteño que se inmortalizara con su sacrificio en el Callao.

Homenajes merecidos por este humilde y bravo servidor de la causa de la emancipación americana, ellos servirán para refrescar una vez más en la memoria colectiva, el recuerdo de la acción que valiera a su autor la inmortalidad.

Por la mañana se oficiará una misa en la basílica de Nuestra Señora del Rosario (Santo Domingo), terminada la cual harán uso de la palabra varios oradores.

Seguidamente, los presentes se trasladarán a la plaza San Martín, donde se elevanta el monumento al Ejército Libertador, en cuyo pedestal colocarán una corona de flores naturales.

Por la tarde, a las 16, se efectuarán otra ceremonia análoga en la estatua de Falucho, que se levanta en la intersección de la calle Santa Fe y Avenida Luis María Campos, en cuya oportunidad se pronunciarán varios discursos.

Han sido especialmente invitados, el presidente de la República, el ministro de Marina e interino de Guerra, el representante diplomático del Perú, el jefe de policía de la Capital, el intendente municipal y las siguientes entidades: Centro de Guerreros del Paraguay, Centro de Expedicionarios al Desierto, Comisión de Damas Patricias, Liga Patriótica, Sociedad de Fomento General San Martín, Agrupación Patriótica 25 de Mayo, Centro 18 de Julio y otras.

Visita del Dr. Alvear al M. de Agricultura y a las casas baratas

Después de concurrir a la Dársena Sud, con motivo de la partida del "Guardia Nacional" a las Orcadas, y de visitar las máquinas distribuidoras de petróleo, el presidente de la República se trasladó al Ministerio de Agricultura, acompañado de su edecán, el capitán de fragata Fricati y el titular de la cartera.

El primer mandatario hizo una visita al molino y panadería experimental instalados allí, y a la sala de máquinas limpiadoras de algodón, después de lo cual recorrió diversas dependencias del departamento y pasó al despacho del ministro, con quien estuvo conversando breves instantes.

Trasladóse luego, en compañía de su secretario y de su edecán, al lugar donde se ha construído el barrio de viviendas para empleados y obreros, que lleva el nombre de "Diputado Marcelo T. de Alvear", y cuya construcción se hizo por la Comisión Nacional de Casas Baratas.

El doctor Alvear visitó algunos departamentos de este barrio, retirándose luego a su residencia particular.

La reorganización radical en Córdoba

Esta noche se clausuran las inscripciones que han registrado a millares de afiliados

Reina un gran entusiasmo. Prestígianse las listas de candidatos para las elecciones internas de mañana.

Resolución de la junta de la Capital

La reorganización en el interior. Nuevas adhesiones

CORDOBA, febrero 23. — Un éxito rotundo que se aprecia diariamente más, corona los esfuerzos en favor de la reorganización del radicalismo en toda la provincia.

Los informes que llegan del interior confirman ampliamente los resultados favorables que se obtuvieron desde el primer momento en que se empeñaron los trabajos con toda decisión, dirigidos por prestigiosos hombres de nuestro partido que fueron secundados por la gran masa del electorado que simpatiza con nuestro credo, prestando su concurso y adhesión.

Solo en la capital de la provincia la inscripción asciende ya a 4000 afiliados, enrolados desde el momento en que se reabrieron las filas con la depuración de los elementos malsanos que perturbaban la marcha regular del partido.

Todo lo que representa tradición radical, consecuencia, lealtad y línea firme de conducta está alistado, dispuesto a la lucha como en las horas más álgidas de las campañas cívicas. El entusiasmo es desbordante y animoso.

Debe hacerse constar que en todas las listas de candidatos y en los volantes de propaganda se recuerda con gratitud y admiración la obra patriótica cumplida en el gobierno por el doctor Yrigoyen, como una inspiración que alienta a la perseverancia. Se le reconoce como al jefe único de la Unión Cívica Radical, asociando su nombre y ese recuerdo al gran movimiento de opinión que se ha operado en el escenario político local.

—Sigue reafirmándose sólidamente el apoyo de los elementos más ponderados del radicalismo.

Las adhesiones se suman por centenares y en casi todas ellas se confiesa la fe más sincera por los postulados de nuestro partido.

CLAUSURA DE LA INSCRIPCION

CORDOBA, febrero 23. — Esta noche debe cerrarse la inscripción en todos los comités radicales, de acuerdo con las disposiciones establecidas en el decreto de la reorganización, a fin de que las autoridades sean elegidas en el día de mañana.

A fin de que esas autoridades estén munidas de un pronunciamiento de la verdadera mayoría, se espera la concurrencia a dichos comicios de todos los afiliados. El acto podrá traducir así el carácter democrático que siempre ha tenido la obra política del partido.

A estar por el entusiasmo dominante será ejercitado ese derecho ampliamente.

RESOLUCION DE LA JUNTA REORGANIZADORA DE LA CAPITAL

CORDOBA, febrero 23. — A objeto de evitar que se empleen procedimientos que pudieran desvirtuar la legalidad de la elección de autoridades de los comités, la Junta Reorganizadora de la capital, ha producido la siguiente resolución:

"Córdoba, febrero 21 de 1924. — Debiendo realizarse el día domingo 24 del corriente las elecciones de renovación de los cuerpos directivos de la Unión Cívica Radical, en el departamento de la capital, y, considerando:

1o.—Que las autoridades que surjan de dichas elecciones deben ser la expresión fiel de la mayoría partidaria, libremente exteriorizada:

2o.—Que el acto electoral debe traducir la cultura cívica del Radicalismo y su íntima compenetración con las aspiraciones populares, marcando una nota de elocuente contraste con el "régimen" que para constituir sus autoridades necesita el calor y la intromisión vergonzosa de sus policías, como ha sido hecho público por el jefe de la agrupación.

3o.—Que es indispensable rodear el acto de las mayores garantías de legalidad y de orden, para que los electos sean los genuinos representantes de la mayoría popular y puedan así ostentar sus títulos inobjetables.

La mesa directiva de la Junta Reorganizadora de la Unión Cívica Radical, resuelve:

Artículo 1o.—El sufragio se iniciará a las ocho horas del día expresado y se clausurará a las 16 horas.

Art. 2o.—La elección será presidida en cada sección por los delegados reorganizadores de la misma.

Art. 3o.—Cada lista presentará a los delegados reorganizadores de las respectivas secciones, un fiscal antes de las 24 horas del día 23, para su aceptación.

Art. 4o.—Tendrán derecho al voto todos los inscriptos en la sección correspondiente debiendo comprobar su identidad con su libreta de enrolamiento y estar domiciliados en la sección.

Art. 5o.—El voto será secreto.

Art. 6o.—Las protestas deberán hacerse por escrito a los delegados reorganizadores, antes de realizarse el escrutinio y exclusivamente por los fiscales, debiendo dejarse constancia de ellas en el acta que se labre al final de la elección, para que en su debida oportunidad sean tomadas en consideración por la Mesa Directiva.

Art. 7o.—En caso de ser impugnado un elector por la causal de no estar domiciliado en la sección, los delegados reorganizadores de la misma

...a resolver teniendo en cuenta el procedimiento que figure en el padrón electoral de la nación.

Art. 5o.—Clausurada la elección a la hora antes indicada, los delegados reorganizadores de cada sección, procederán, acto continuo a realizar el escrutinio, labrando el acta correspondiente, la que será pasada inmediatamente a consideración de la Junta Reorganizadora para su aprobación definitiva. — Benito Soria, presidente. — Juan José Allende, Romeo T. Moroni, secretarios".

EN PUNILLA

CORDOBA, febrero 23. — La junta reorganizadora que actúa en Punilla, desenvolviendo una activa labor ha resuelto nombrar a la siguiente comisión para que cumpla su misión en Bialet Massé:

Presidente, Víctor Cirelli; secretarios, Anastasio Godoy y José Briones; vocales: Antonio María, Julio Cuello, Agustín Chesa, Ezequiel Bustos, H. Cirelli, Alejo Cuello.

EN JESUS MARIA

CORDOBA, febrero 23. — He adelantado ya las noticias relativas a la forma como se ha iniciado la reorganización en el departamento Colón. Una conspicua delegación de la Junta Central presidida por el diputado nacional José María Martínez e integrada por los doctores Lucas Olmos, Benito Soria, Raúl V. Martínez, ingeniero Pablo Bracamonte y señores Dedimo Avendaño, José María Carcegla y Arturo Torres se trasladaron a Jesús María donde eran esperados por nuestros correligionarios que les tributaron una cariñosa demostración de simpatía y de adhesión.

La delegación fué obsequiada después con un banquete al que asistieron más de cincuenta personas, todas caracterizadas, vinculadas al comercio y a la industria.

En la sala pequeña para contener la gran afluencia de público, más de sesenta personas se ubicaron vivando al radicalismo y al doctor Hipólito Yrigoyen.

La comisión reorganizadora ha quedado constituída con los elementos más destacados del departamento Colón.

El decreto correspondiente, emanado por la junta es el siguiente:

"A los efectos de dar cumplimiento a la reorganización de la Unión Cívica Radical en el Departamento Colón, la mesa directiva de la Junta Reorganizadora provincial, resuelve:

Artículo 1.o Designar bajo la dirección de la misma una comisión reorganizadora departamental compuesta en la siguiente forma:

Presidente, Dr. Rafael Llerena; vicepresidente 1.o, señor Natalio Luti; vicepresidente 2.o, señor José I. Carrizo; secretarios, señores Odilón Olmos y Javier Moyano; tesorero, señor José Trettel; vocales: Antonio Gayón, Enrique Navas, Modesto Núñez, Alfredo Torres Schang, Agenor Loza, Justitniano Castillo, Salustiano Gudiño, Felipe Azar, Rosa Deanquín, Agustín C. Yáñez, Luis P. Spinassi, Eulogio S. Loza, Indalecio Casas, Felipe Martínez, Rafael Moyano, Augusto Vander Sande, Donaciano Moyano, Guido Nanini, Antonio Rossi, Adolfo Bonini, Federico Kool, G. Torres Moyano, José Gorreta y Sixto Funes.

Art. 2.o La Junta Reorganizadora funcionará con un quórum de ocho de sus miembros debiendo acto continuo proceder a la designación de delegados de dentro o fuera de su seno para presidir la reorganización de cada sección.

Art. 3.o La mesa directiva de la Junta podrá adoptar todas las resoluciones de la misma con cargo de comunicarlo a la Junta en su oportunidad.

Art. 4to Comuníquese. — José María Martínez, presidente. — Raúl V. Martínez, Generoso Hormaeche, Tristán González, Juan Loustau-Bidaut, secretarios.

OTRAS ADHESIONES MUY EXPRESIVAS

CORDOBA, febrero 23. — Entre los múltiples mensajes y notas de adhesión que se han recibido por la junta reorganizadora figura la siguiente:

"Señor Alfredo Torres Shang.

Estimado amigo: Por su intermedio acepto gustoso la designación de miembro de la junta reorganizadora departamental de Colón, por reconocer siempre como viejo radical que debemos aceptar y acatar en un todo lo resuelto por el Comité Nacional del Partido, de cuya jefatura nadie puede desconocer al doctor Hipólito Yrigoyen.

Salúdalo con el afecto de siempre. — Agenor Loza."

—El diputado nacional señor Eduardo N. Duffy, que desempeñaba la presidencia del comité central de la provincia de la Unión Cívica Radical, ha reafirmado su fe partidista declarando que se halla cuadrado en las filas del radicalismo de verdad, en el mismo sitio en que se encontrará siempre.

COMENTARIOS DE LA PRENSA

CORDOBA, febrero 23. — El prestigioso organo de publicidad "La Voz del Interior" publica, en vísperas de la elección de las autoridades del partido, este comentario:

LA ESPERANZA CONVERTIDA YA EN REALIDAD

"Lo que fuera una profunda esperanza forjada al calor del entusiasmo colectivo del radicalismo por la depuración y unificación del partido, al decretarse por el comisionado del Comité Nacional, doctor Francisco Beiró, la reorganización, está ya convertida en la más hermosa y alentadora de las realidades.

"Y que como lo dijimos al promoverse la incidencia que planteó el conflicto que motivó la intervención de la más alta autoridad partidaria, hay deberes irrenunciables que, exigiendo de todos y cada uno de los ciudadanos un acto de verdadera conciencia, descarga en ellos para el mejor cumplimiento de ese deber, responsabilidades a las que no se puede responder sino con la mayor lealtad.

"El llamado que hiciera primero el representante del Comité Nacional, en su resolución de dirimir el conflicto y el que a su vez hiciera la junta reorganizadora de la provincia, encontró eco en todos los corazones radicales que, impulsados por un mismo anhelo y la comunidad de un único ideal, concurrieron voluntariamente a ofrecer su adhesión inscribiéndose en los registros.

"De esta manera, no podía sino tener el éxito que la reorganización ha alcanzado en la capital, asegurando la unificación del partido, que se solidifica ampliamente con las inscripciones en los departamentos.

"Corresponde, pues, terminada la inscripción, que se constituyan por los trámites legales, las autoridades de los distintos comités seccionales a objeto que el partido continúe su acción cívica en las luchas políticas."

A bordo del "Guardia Nacional" partió hoy el personal del Observatorio de las Orcadas

Viajan además un técnico francés y una delegación del Museo de Historia Natural

LIGERAS IMPRSIONES

1o. El presidente de la República saludando a la oficialidad del transporte "Guardia Nacional". — 2o. El ministro de Marina almirante Domecq García con la plana mayor del buque. — 3o. El comandante del "Guardia Nacional" capitán de fragata Gerónimo Costa Paz, acompañado del capitán Carlos A. Siegues.—4o. El primer jefe del personal del Observatorio de Las Orcadas, señor Vladimirde Dobrovolsky. — 5o. El personal de relevo del Observatorio. De izquierda a derecha: Carlos Berg, Vladimirdo Dobrovolsky, Carlos Witt, Horst E. Irrgang y Otto Hess.

Tal como se había anunciado zarpó esta mañana de la dársena Sur, el transporte "Guardia Nacional" que comanda el capitán de fragata Gerónimo Costa Paz y a cuyo bordo viaja el personal de relevo para el Observatorio Meteorológico de las islas Orcadas, llevando además en sus bodegas los víveres y carbón necesarios para uso de ese personal.

Ligeras impresiones—

Antes de zarpar el "Guardia Nacional" tuvimos oportunidad de entrevistarnos con el comandante del mismo, capitán de fragata Gerónimo Costa Paz, en circunstancias que se encontraba con el capitán Carlos A. Siegnes.

Nos manifestó el comandante Costa Paz, que a principios del próximo mes de marzo, el transporte llegará a South Georgia donde dejará el personal de relevo para el Observatorio Meteorológico de las Orcadas, víveres y un cargamento de carbón.

Desde las Georgias — agregó — el personal del Observatorio y las provisiones correspondientes serán transportadas hasta las Orcadas por la Compañía Pesquera, en las balleneras de su pertenencia que surcan esas regiones de los mares del sur.

El comandante Costa Paz se despidió ayer del ministro de Marina almirante Domecq García, quien saludó esta mañana a la oficialidad del buque y al personal de relevo del Observatorio Meteorológico del sur.

En la proa del buque nos entrevistamos con el primer jefe del personal de relevo del Observatorio Sr. Vladimir de Dobrovolsky, de nacionalidad rusa, quien hace poco tiempo ha llegado a nuestro país, habiendo practicado estudios meteorológicos y magnéticos en los Observatorios de Pilar, (Córdoba), y La Quiaca (Jujuy).

Al recibir nuestro saludo el primer jefe, nos manifestó que constituyen el personal de relevo del observatorio de las Orcadas, en carácter de segundo jefe, el señor Carlos Berg, de nacionalidad sueca, que realiza en esta oportunidad su cuarto viaje a South Georgia. Hace poco tiempo el señor Berg regresó de su patria, donde ha perfeccionado sus estudios de observador meteorológico por espacio de cuatro años. En nuestro país ha pertenecido al personal dependiente del observatorio meteorológico de Pilar, en la provincia de Córdoba. Sus anteriores viajes a las Orcadas los realizó en los años 1914, 1916 y 1918.

Como primer ayudante del observatorio va el observador argentino Alfredo Carlos Witt, quien ha desempeñado cargos análogos a los anteriores en la Oficina Meteorológica Argentina de Villa Ortúzar, por espacio de un año, y ha ejercido funciones en carácter de segundo jefe en el observatorio magnético de La Quiaca, durante tres años.

En carácter de segundo ayudante del observatorio ha sido nombrado el joven alemán Horst E. Irrgang, quien, desde que llegó al país, hace seis meses, ha permanecido registrando observaciones meteorológicas en la Oficina de Villa Ortúzar.

Finalmente, integra el personal de relevo el cocinero alemán Otto Hess, quien realiza por segunda vez el viaje a las Orcadas.

Al término de nuestra conversación, el señor Dobrovosky nos expresó que todo el personal va con los mejores propósitos a desempeñar sus respectivos cargos, llevando para los momentos de ocio libros de ciencias exactas, juegos de ajedrez y otros pasatiempos que se practicarán dentro del mayor ambiente de compañerismo.

El personal que debe ser relevado y que regresará a Buenos Aires a bordo del "Guardia Nacional", está formado por los sseñores: H. Valentienr, jefe; E. Bruhns, segundo jefe; R. Piagge, primer ayudante; V. M. Moneta, segundo ayudante, y O. Zeiber, cocinero.

Con el señor Pierre Idrac—

También viaja a bordo del mencionado transporte, el señor Pierre Idrac jefe de trabajos en la Escuela Politécnica y en la Escuela de Minas de París, quien ha sido enviado por el ministerio de invenciones de Francia en misión científica a los mares del Sur.

En una entrevista de despedida que realizamos con el señor Idrac, nos manifestó que se propone estudiar en South Georgia, el vuelo de las aves antárticas, que presentan la particularidad, de mantenerse durante largo tiempo en la atmósfera, sin recurrir a movimientos de alas, esperando deducir de sus observaciones datos útiles para el vuelo planeado y para la volación en general.

Para mis observaciones — agregó — me valdré de dispositivos especiales que permitirán registrar cinematográficamente a la par que los movimientos de las aves en el aire, indicaciones acerca de la dirección y de la fuerza del viento, para lo cual emplearé aparatos especiales.

Delegación del Museo de Historia Natural—

Por disposición especial del Ministerio de Instrucción Pública y a solicitud del Museo Nacional de Historia Natural de Buenos Aires, se embarcaron en el transporte Guardia Nacional dos preparadores de dicho Museo, los señores Antonio y Aurelio Pozzi.

El principal objeto de su misión es el de recoger materiales de los cetáceos, y en particular de las ballenas, que se faenan en Sud Georgia, con destino al Museo de la Capital. Se procederá a preparar un esqueleto completo y algunos cráneos de dichos animales, y además vísceras, conservadas en formol.

Además se traerán esqueletos y pieles de elefantes de mar y las principales especies de aves antárticas.

El Ministerio de Marina y las compañías de pesca han dado a los empleados del Museo las mayores facilidades, para el desempeño de su misión.

La partida—

Poco antes de la hora indicada llegó al amarradero del navío el ministro de Marina almirante Manuel Domecq García, acompañado por su secretario ayudante, teniente de navío Chihigaren y el jefe de la secretaría de su departamento capitán de fragata Pedro S. Casal.

Fueron recibidos con los honores de ordenanza y acompañados hasta la cubierta por el comandante del buque y jefe de la División de Transportes del Ministerio, en donde le fueron presentados al ministro los oficiales que integran la plana mayor y los miembros de la misión científica que nos ocupa.

Acto seguido, se procedió a recorrer las diversas dependencias de a bordo las que encontró en perfecto estado, circunstancias que pudo comprobar asimismo en lo que al estado general de la tropa se refiere.

Terminada la inspección, el almirante Domecq García felicitó efusivamente al comandante y oficialidad; departiendo luego con ellos y personas que habían concurrido, amablemente.

Llega el doctor Alvear.—

Un prolongado toque de "atención", anunció instantes más tarde la llegada del primer magistrado, quien efectivamente descendía en esos momentos de su automóvil y se dirigía al "Guardia Nacional", acompañado por su edecán, capitán de fragata Arturo Fincati, y al propio tiempo se adelantaban el ministro de Marina y el capitán Costa Paz, quienes recibieron al presidente al pie de la pasarela, mientras la banda de música dejaba oir los acordes de la marcha de Ituzaingó.

Presentado que se le hubieron los oficiales y jefes de la unidad, el doctor Alvear departió algunos instantes y luego retiróse con los honores de ordenanza, dirigiéndose a los depósitos distribuidores de petróleo que en esa zona portuaria se encuentran, los que visitó.

El P. E. proyectará la creación de estadios y plazas de deportes

Designación de una comisión de técnicos. — Suspendióse el funcionamiento del 1er. año de la Escuela de Educación Física

Dióse a conocer hoy un decreto del P. E., nombrando una comisión compuesta por el inspector general de enseñanza secundaria, normal y especial, por el director del Instituto Superior de Educación Física y por un representante del Ministerio de Guerra, uno del Ministerio de Marina y un particular experto en esta materia para que asesoren al gobierno sobre el sistema método y procedimientos de educación física que convenga adoptar; sobre la creación y organización de estadios y plazas de deportes y sobre la legislación conveniente par el desenvolvimiento de la educación física.

Suspéndase, mientras esa comisión se expida y se resuelva lo pertinente, la inscripción y funcionamiento del primer año de la Escuela Normal de Educación Física, cuyos profesores deben ser distribuídos por la Dirección en los años 2o. y 3o., intensificando la enseñanza práctica de los mismos.

El Ministerio de Instrucción Pública solicitará de los Ministerios e instituciones aludidas en el artículo 1o. el nombre de los expertos que los representen en la comisión e instalará ésta bajo la presidencia del inspector general de enseñanza secundaria, normal y especial.

En los considerandos del anterior decreto el P. E. expresa lo siguiente:

"1o. Que según el informe de la Oficina de Estadística, que corre a fojas 4 y 5 de estas actuaciones, desde la fundación del Instituto se han graduado en el mismo 1031 profesores y, además, se han expedido certificados de aptitud como consecuencia de los cursos temporarios del mismo a 420 personas; de cuyo total, solo 42 han sido empleados en los establecimientos de educación del país teniendo los 1409 restantes, otros títulos de competencia lo que demostraría o una despreocupación oficial por el porvenir y aprovechamiento de profesionales que el Estado costea y gradúa, dando fe a su capacidad, o una manifiesta insuficiencia de esos graduados para responder a la función de educar la salud y aumentar el vigor de la juventud estudiosa del país, que determinó la creación del Instituto. Que, sin perjuicio de que haya podido existir cierto margen de tolerancia para profesores de educación física sin título o con título extraño o inferior, en las designaciones del Estado y de los establecimientos particulares, no puede hacerse radicar allí la causa principal de esa falta de utilización de los docentes oficiales en la materia.

La inspección hace constar que tampoco gravitan ellos ni tienen influencia apreciable en el amplio campo de los deportes, apesar del incremento de los mismos en el país, lo que significa que carecen de las condiciones necesarias para asumir virtual y efectivamente, la dirección del grave problema educacional físico de la Nación; y, en cambio, están formando un proletariado de progresivo crecimiento, sin ubicación posible de sus actividades, no obstante el propósito gubernamental que informa el decreto de 13 de diciembre del año pasado. 3o. Que, en condiciones tales de cumplimiento perentorio resulta el deber de revisar la orientación en el plan de estudios, programas y prácticas docentes del Instituto, consultando la experiencia, las necesidades del país y tomando consejo de las autoridades e instituciones que dirigen la práctica de los deportes y actividades de educación física; y, entre tanto, suspender la iniciación de nuevos cursos".

El destierro de Unamuno y la clausura del ateneo de Madrid

Organízase un movimiento de protesta

Ha sido intensamente sentida en el ánimo público, con repercusión en todas partes, la medida tomada por el directorio militar de España, ordenando la clausura del ateneo de Madrid y el destierro de los señores Miguel de Unamuno y Rodrigo Soriano.

Las instituciones científicas y literarias, academias y sociedades con el auspicio del elemento intelectual han iniciado ya un movimiento de protesta, considerando que esa medida es vejatoria y atentatoria a la libertad de pensamiento.

Anoche se realizó una reunión en el local del correo de Galicia organizada por la dirección del mencionado diario, a fin de buscar la mejor forma de exteriorizarla. Se resolvió por de pronto enviar telegramas al directorio militar y a los confinados en Fuerteventura. También se acordó organizar un mitin para cuyo objeto ha sido designada una comisión constituída por los presidentes de las siguientes sociedades españolas: Centro Republicano Español, Federación de Sociedades Gallegas Agrarias y Culturales, Hijos del Ayuntamiento de Maside, Castilla Libre, Liga Regionalista Andaluza, Comité Contra la Dictadura y por el director del Correo de Galicia".

En el círculo de la Prensa—

También se llevó a cabo anoche la anunciada asamblea en los salones del círculo de la Prensa, convocada por un núcleo de intelectuales, profesores y periodistas.

En dicho acto que se vió bastante concurrido, a pesar de la inclemencia del tiempo, se convino en redactar un manifiesto que será suscripto por todas aquellas personas que lo deseen hacer, simpatizando con esta idea. Es un documento breve, pero concebido en término enérgicos y condenatorios.

El presidente del centro de estudiantes de derecho se adhirió a lo resuelto en nombre de la entidad que representaba.

Por otra parte, la comisión directiva de dicho centro tomó la siguiente resolución:

"Protestar públicamente por el ataque llevado a don Miguel de Unamuno, por el directorio militar español.

Dirigirse a la Federación Universitaria de Buenos Aires, y por su intermedio a la Federación Universitaria Argentina, para que inicie una acción concordante con las federaciones universitarias de los países americanos de raza latina, tendiente a obtener que Miguel de Unamuno visite Sud América.

Solicitar de las universidades de Buenos Aires y La Plata que en ocasión de la visita aludida se le encomiende que dicte un curso de las materias de su preferencia, donde analice la actual situación española.

"Invitar a la juventud y al pueblo a adherirse a esta protesta.

"Procurar que llegue hasta don Miguel de Unamuno la palabra de solidaridad de este centro de estudiantes".

En la Federación de Sociedades Gallegas.—

La junta directiva de la Federación de Sociedades Gallegas Agrarias y Culturales, en la reunión de ayer, resolvió lo siguiente, después de una larga deliberación:

"Organizar un mitin de protesta contra el Directorio militar de España por el destierro de los ciudadanos señores Miguel de Unamuno y Rodrigo Soriano, y telefriafiar a dicho directorio la formal protesta de la federación por las medidas de fuerza que adopta para prohibir la libre expresión del pensamiento del pueblo español".

Higiene dentaria de la infancia

El Departamento Nacional de Higiene ha resuelto practicar una inspeccion

Con objeto de conocer la importancia de la higiene dentaria de la infancia, como se requiere para llegar a organizar eficazmente la asistencia y profilaxis, el presidente del D. N. de Higiene ha dispuesto una investigación especial, encargando de realizarla a la odontóloga adscripta a la nueva sección de Asistencia y Protección de la Infancia.

Al efecto, se ha empezado la visita y el examen bucal en todos los asilos y orfelinatos de la capital que están bajo la inspección higiénica del Departamento. Se constituirá después en las provincias y territorios nacionales.

Del señor Santiago Barberis

Una aclaración

El señor Santiago Barberis destacado militante de la Unión Cívica Radical de General San Martín, provincia de Buenos Aires, nos pide que dejemos constancia pública, de que no autorizó a nadie para incluir su nombre en las tituladas "disidencias" del partido.

El señor Barberis permanece como siempre dentro de las orientaciones de la Unión Cívica Radical.

Llegó esta mañana el vapor "Aurigny"

Esperanse mañana los paquetes "Teutonia" e "Highland Piper"

En las horas de la mañana, llegó hoy a nuestro puerto y amarró en la dársena Norte, el paquete francés "Aurigny", procedente de Amberes.

Trajo este barco, algunos pasajeros, carga general y correspondencia.

Cerca de las 15 horas, partió hoy de la dársena Norte, el paquete italiano "Garibaldi", con un grupo de viajeros, carga general y bultos postales. Se dirige a Génova y escalas.

Para mañana están anunciados los arribos de los vapores británico "Highland Piper" y alemán "Teutonia", procedentes de Londres y Hamburgo, respectivamente.

Ambos buques fondearán en la dársena Norte. Conducen pasajeros, carga y correo.

Saldrá mañana de La Plata, el vapor francés "Formose", rumbo a Hamburgo y escalas.

Llevará carge, incluso carnes frías, correo y algunos pasajeros.

Obligaciones a corto plazo

Por intermedio de la Tesorería General de la Nación, el Ministerio de Hacienda canceló esta mañana una obligación a corto plazo, con vencimiento en la fecha, por valor de pesos 100.000 m|n.

Liga de Empleados Civiles Nacionales

Los sueldos del profesorado. — Nueva seccional.

Esta tarde se realizará en el local de la Liga de Empleados Civiles Nacionales, calle Victoria, 450, la reunión de profesores afectados por el reciente decreto del P. E. restringiendo la aplicación del artículo 7 de la ley general de presupuesto. Probablemente será resuelto presentarse ante los poderes públicos para gestionar la enmienda necesaria al mismo.

—Con asistencia de todo el personal del Archivo General de la Nación, se constituyó la seccional respecti de la Liga en dicha repartición.

La junta quedó constituída en la siguiente forma:

Presidente, Eugenio Corbet France; secretario, Fernando Rafo; tesorero, Víctor Díaz; vocales: Antonio A. Toraza, Víctor M. Trabuco; delegado al consejo directivo, Clemente Ricci, y delegado a la asamblea, Andrés A. Encina.

El aniversario de la batalla de Ituzaingó

Se conmemorará mañana

En el pueblo de Ituzaingó se festejará mañana la fecha de la batalla del mismo nombre. Patrocina estas fiestas la Comisión Pro Monumento a la Victoria de Ituzaingó, habiéndole prestado toda su cooperación las autoridades de Morón, quienes se han esmerado en facilitar los elementos necesarios para el mayor brillo de las fiestas.

Concurrirán a dichos actos, las autoridades de Morón y varias representaciones de La Plata y Capital Federal. Los diversos números del programa serán amenizados por dos bandas de música militares, que ha gestionado la Municipalidad de Morón.

Los vecinos han prometido embanderar el frente de sus casas en la fecha mencionada como homenaje y adhesión a la memorable fecha histórica.

Tesorería General de la Nación

Por el Departamento de Hacienda dióse a conocer un decreto del Poder Ejecutivo aceptando la renuncia presentada por el tesorero general de la Nación, señor F. Agustín Pinedo, a quien se le dan las gracias por los servicios prestados a la administración.

LA FIESTA DE MAÑANA DE LOS CIRCULOS DE OBREROS

Se entregarán los premios de la "semana del socio"

En el salón de actos públicos del colegio San José, calle Azcuénaga 158 se realizará mañana a las 16 horas la fiesta organizada bajo los auspicios de los círculos de obreros en la cual se hará entrega de los premios instituídos durante la "semana del socio", destinándose su producto a beneficio de las obras de reparación del panteón social.

Pronunciará en dicho acto el discurso de apertura el presidente de la junta de gobierno de los círculos, señor Carlos Corá; luego los alumnos del maestro Pedro Paggi, señorita Lola Mira, Carlos Aiello, Juan Forte, Amelia Conte y Pascual Mazzeo, cantarán varias producciones de Tosti, Denza, Toselli y Puccini. A continuación, el señor Natalio Saracco interpretará en el violín una pieza de Beriot, el señor Pedro Colace cantará "Invano", de Tosti, y la niña Elvira Migliavacca recitará una poesía. En seguida de interpretarse varios números de canto, se procederá a la distribución del premio individual, para finalizar la fiesta con "Ballade de Polonaise", de Vieutextemps, ejecutada en el violín por la señorita María Sara Moreno González, acompañada al piano por el maestro Mario Rosseger.

Embarque de ganado en pie

Durante la semana que termina en la fecha, los veterinarios de la Dirección General de Ganadería han inspeccionado los siguientes animales:

294 novillos mestizos Durham, de 4 a 5 años, de buena clase, promedio de peso: 653 kg., embarcados en el vapor "Harpeley", para Alemania; 350 novillos mestizos Durham, de 4 a 5 años, de buena clase, promedio de peso: 705 kg., embarcados en el vapor "Ansaldo", para Italia; 260 novillos mestizos Durham, de 3 a 4 años, de muy buena clase, promedio de peso: 650 kg., embarcados en el vapor "Cambrian Queen", para Alemania; 265 novillos mestizos Durham, de 3 a 5 años, de buena clase, y 90 idem, de 5 años, promedio de peso: 650 kg., embarcados en el vapor "Olimpo", para Italia.

En la Presidencia

El presidente de la República no concurrió esta mañana a su despacho oficial de la Casa Rosada.

El doctor Alvear en compañía del ministro de Marina se trasladó al puerto, presenciando la partida del "Guardia Nacional". Luego recorrió algunas dependencias del Ministerio de Agricultura, visitando más tarde el barrio de casas baratas "Marcelo T. de Alvear".

Iniciaronse los trabajos de dragado en el Puerto de San Fernando

De acuerdo con la información adelantada oportunamente por LA EPOCA, llegó al puerto de San Fernando la draga 214C destacada por la Dirección General de Navegación y Puertos para efectuar diversos trabajos de dragado en los canales de acceso.

Como también dijimos, la Municipalidad local cooperará en los trabajos de relleno con cuadrillas de peones costeadas con sus propios recursos. Terminados estos trabajos, que durarán varios meses, la draga 214C se dirigirá a la zona costanera de San Isidro.

Movimiento de Tesorería

Lo pagado hoy por la Tesorería General de la Nación por diversos conceptos, ascendió a la sum ade pesos 349.315 moneda nacional.

En pro de los niños alemanes

Esta noche se realizará un festival en los locales de la Rural, en Palermo

En los amplios locales que la Sociedad Rural Argentina posee en Palermo, se realizará esta noche un festival organizado por el Comité Femenino de Ayuda a los niños alemanes.

El programa, que consta de variados y atrayentes números, será ejecutado por la Banda Municipal, coros de la "Zing-Akademia", escuela de bailes del teatro Colón, Sociedad Alemana de Gimnasia y artistas del circo Frank-Brown.

El precio de las entradas será de cincuenta centavos para adultos y veinte para menores.

Coeficiente de importación de cereales en Francia

La legación argentina en Francia, ha comunicado a la cancillería, la supresión temporánea del coeficiente de aumento de los derechos de aduana a la importación de cereales a ese país.

El resultado de esta medida, impuesta por la opinión pública, ha sido rebajar de la mitad los derechos de aduana que existían sobre el trigo, etc., quedando éstos reducidos a 7 francos por quintal métrico.

Fomento de Industrias Militares

De acuerdo con lo que dispone la ley de presupuesto en vigor, la Tesorería General entregó a la Dirección de Asenales de Guerra $ 120.000 m|n. destinados al pago de la construcción de altos hornos, creados con el objeto de fomentar las industrias militares en el país.

Censo de los Territorios Nacionales

La Tesorería General entregó a la Casa De Martino $ 6000 m|n, en pago de 1000 ejemplares del tomo I del Censo de Territorios Nacionales correspondiente al año 1920.

—Según informes de origen oficial, durante el transcurso de la semana próxima el Ministerio del Interior distribuirá el II tomo del mismo Censo. En dicho tomo se insertan los datos relativos a las Gobernaciones de La Pampa, Río Negro, Neuquén, Chubut, Santa Cruz y Tierra del Fuego.

El vapor "Presidente Hayes"

La Tesorería General de la Nación pagó esta mañana 49.255 pesos moneda nacional, en concepto de reintegro al arsenal de la primera región naval, por jornales y materiales empleados en las reparaciones efectuadas al vapor norteamericano "Presidente Hayes", conforme a lo que disponen los decretos en acuerdo de ministros, el 14 de diciembre de 1923 y el 8 de enero de 1924.

Pago de subsidios

Por la subsecretaría de Culto y Beneficencia se han abonado los subsidios correspondientes al segundo semestre de 1923, a las siguientes instituciones:

Municipalidad de la Capital, para sus hospitales, etc.; Sociedad Madres Argentinas, Hermanas de Dolores, Belgrano; Asilo de Huérfanos de Militares. Asilo Naval. O. Regina Coeils y Asilo Escuela, Sociedad Hermanas de los Desamparados, Asilo de Nuestra Señora de Luján, Asilo de la Casa del Niño, Asilo Nocturno del Ejército de Salvación, Asilo Ramón Falcón (sección 23), Liga Argentina contra la Tuberculosis, Huerfanato del Carmen, Casa de Jesús, Asociación del Sagrado Corazón de Jesús, Asilo de las Hermanas Domínicas, Hospital de Ayacucho, Hospital Humberto I de La Plata, Hospital de Monte, Asilo Santa Rosa de Balcarce; Sociedad de Niños Pobres, de La Plata; Colegio Asilo de la Sagrada Familia, Tandil; Asilo de la Providencia, La Plata; Refugio Rivadavia, de Dolores; Escuela Asilo San José, de Baradero; Escuela Gratuíta del Colegio de la Misericordia, La Plata; Colegio Apostolado de Señoras, de La Plata; Sociedad Popular de Educación, de Patagonia; Asilos de Niños Desvalidos, de Rosario; Asilo de Niños y Gota de Leche, de Paraná; Hospital de Victoria, Asilo de Huérfanos, de Victoria; Hospital de Villaguay; Asilo de Menores Santa Isabel de Gualeguaychú.

NOTAS ADUANERAS

INTRODUCCION DE YERBAS

A raíz de una presentación, en que se pide permiso para introducir yerba con hasta 4 o|o de materias minerales insolubles para la envasada en bolsas o cilindros y con hasta 3 o|o de dichas materias para la en barricas, el ministro de Hacienda ha declarado que las oficinas químicas considerarán como aptas para el consumo las yerbas con esas tolerancias, mientras no se resuelva el pedido formulado por la entidad recurrente, de que se eleve al 5 o|o el máximo de materias insolubles.

LAS FIESTAS DE CARNAVAL

Prosiguen activamente los preparativos

CORSO DE FLORES EN BELGRANO

La Liga Argentina contra la tuberculosis, a cuyo beneficio se realizará el 6 de marzo, el corso de flores en Belgrano, ha creado, para optar a los premios que se obsequiarán, las siguientes categorías:

Categoría A.— A los tres mejores conjuntos en coche, carro, automóvil, etcétera.

Categoría B.— A los tres mejores automóviles, coches, camiones o carros mejor adornados.

Categoría C.— A los tres mejores palcos adornados.

Categoría D.— A los tres mejores conjuntos en palco.

Categoría E.— A los tres mejores camiones, actomóviles, coches o carros de reclame adornados.

Los premios consistirán en artísticos canastos y ramos de flores naturales, municipales, municipales y empresas particulares que siempre simpatizaron con las finalidades de la institución.

A cada uno de los premiados se le otorgará el diploma correspondiente a su categoría.

CORSO DE LA AVENIDA SAN MARTIN

La comisión organizadora de este corso, ha resuelto modificar las entradas de carruajes en la siguiente forma:

Autos y coches de 4 ruedas pesos 4; coches de 2 ruedas pesos 3; carros de dos ruedas pesos 5; chatas de cuatro ruedas pesos 6; camiones pesos 6; carros de propaganda pesos 10; coches con 4 caballos pesos 8; ginetes pesos 3; bicicletas pesos 1.

Los premios a otorgarse en los distintos concursos son los siguientes:

Centros Corales y musicales: primer premio pesos 150; 2o. premio 100 y 3er premio 50; centros de clowns: 1o., pesos 100, 2o., 75 y 3o. 50; centros de pescadores: 1o., pesos 100, 2o. 75 y 3o. 50; Centros de barrenderos: 1o. 100 pesos, 2o. 75 y 3o. 50; centro criollos: 1o. 70 pesos, 2o. 40 y 3o. 20; centros humorísticos y murgas (con recitaciones decentes) 1o. 70 pesos, 2o. 40 y 3o. 20; máscaras sueltas: 1o. 30 pesos, 2o. 20 y 3o. 10; máscaras infantiles: 1o. medalla de oro, 2o. medalla de plata y 3o. medalla de vermeil. Al mejor auto adornado: primer premio 100 pesos, 2o. 50 y 3o. 25; al mejor coche adornado: 1o. 100 pesos, 2o. 50 y 3o. 25; al mejor carro de 2 o 4 ruedas 1o. 75, 2o. 40 y 3o. 20; al mejor conjunto femenino en auto: copa "Bignoli"; al mejor conjunto femenino en coche: copa "Amaro Pagliotti"; al mejor palco adornado: Gran Premio de Honor: reloj de sobremesa Coscio; premio especial: necesaire "particulares"; 1er. premio: cartera y velador "Dolar" 2o. medalla de plata, 3o. medalla de vermeil; al mejor conjunto femenino en palco: Gran Premio de Honor: muñeca "Casa Ortega"; premio especial: copas y bandejas "Costa"; Gran Primer Premio: obsequio "43", 1er. premio: medalla "Caras y Caretas', 2o. medalla de plata y 3o. medalla de vermeil.

CORSO CABILDO

La comisión a cuyo cargo corren los trabajos de organización del corso Cabildo, ha resuelto que hasta el 29 del corriente, continúe abierta la inscripción en el local de la subintendencia de Belgrano, calle Juramento esquina Cuba, de 21 a 23 horas, para los camiones, carros o coches de reclame que quieran optar a los premios que se otorgarán.

Ubicación de las mesas receptoras de votos

El P. E. establece que podrá ser modificada hasta la víspera en los próximos comicios

En las últimas horas de la tarde de ayer, razón por la cual no pudimos dar los informes del caso en nuestra edición del día, el P. E. dictó un decreto por el Ministerio del Interior, en cuya parte dispositiva se establece que por esta vez quedan facultados hasta la víspera de la elección en las provincias de Buenos Aires, Santa Fe, Tucumán, San Luis, Santiago del Estero, Corrientes, Mendoza, Córdoba y Entre Ríos, los presidentes de las Juntas Escrutadoras, para modificar en caso de necesidad comprobada las planillas de ubicación de mesas en forma que responda severamente a los propósitos de la ley.

Estos funcionarios comunicarán en el acto al Ministerio del Interior, a los jueces federales, a los presidentes de comicios y a los partidos políticos, las modificaciones que efectúen en uso de la atribución que les confiere el artículo precedente.

La disposición que nos ocupa tiene por objeto facilitar la mejor ubicación de las mesas receptoras de votos, a fin de dar ocasión a que se consideren hasta la víspera misma de las elecciones los reclamos que en ese sentido se interpongan, haciendo uso de la facultad que le confiere al Poder Ejecutivo el artículo 24 de la ley 8871.

Productos lácteos exportados en la semana

Durante la semana que termina hoy, se han inspeccionado, con destino a Inglaterra, 800.517 kg. de manteca dulce y 252.380 kg. de salada para Francia, 96.810 kg. de manteca dulce para Norte América, 160.400 kg. de manteca salada y 18.000 kg. de queso tipo Sbrinz para Chile, 125 kg. de manteca dulce para Italia, 16 mil 200 kg. de queso tipo Sbrinz para Alemania, 8.600 kg. de leche aséptica para Paraguay, 2.000 kg. de queso tipo Goya y 450 de tipo Mar del Plata, y a Uruguay 500 kg. de queso tipo Goya y 42 del país.

Caja de Ahorros de Tucumán

Con $	25.000	22733
" "	3.000	16273
" "	1.000	14368
" "	500	19291
" "	250	1923
" "	250	14465
" "	100	2299
" "	100	19564
" "	100	15023
" "	100	18543
" "	100	8201
" "	100	7306
" "	100	23883
" "	100	20449
" "	100	18971
" "	100	25170

Ha fallecido esta mañana el decano del personal de la casa Gath y Chaves

"Don Francisco", como cariñosamente se le llamaba, cuenta sus impresiones de vieja data.—Era la "piedra fundamental", decía, cuando hablaba del pasado

En el pizarrón de avisos que se exhibe a la puerta de entrada de Gath y Chaves, en la calle Cangallo antes de llegar a la de Florida estaba anunciada por el directorio de esa fuerte institución comercial, la noticia del fallecimiento del decano del personal el señor Francisco Vidueiro.

El enjambre de empleados a la hora de la salida se detuvo allí, ante esa lacónica inscripción y oíase de todos los labios esta única expresión de dolor: ¡pobre viejito!... ¡ha muerto, el viejito!...

Traducíase así el sentir de los hombres y mujeres que alternaron en los días de labor con el extinto, anciano ya, con los achaques de la vejez y con el tormento de los males físicos.

Era septuagenario, con 30 años de servicios en la casa. Español de nacimiento estaba vinculado al país con el arraigo de todo ese largo tiempo de radicación entre nosotros y los vínculos de su propia familia.

Don Francisco Vidueiro Lourcito

Actualmente desempeñaba el cargo de inspector general, pero en sentido nominal. Se le tenía, como se conserva las reliquias de la tradición.

La Asociación Española de Socorros Mutuos de esta capital, lo consideraba como a uno de sus más respetables veteranos. Véase lo que de él se escribía a mediados del año pasado en el Boletín que publica dicha sociedad:

Don Francisco Vidueiro, que es hombre de una simpática y agradable locuacidad, quiere evitarnos hasta el trabajo de formular preguntas. El mismo se encarga de facilitarnos la tarea, suministrándonos datos relativos a su dilatada existencia.

—Yo nací el día primero de enero de 1852, en la parroquia de Santiago de Villaño, provincia de la Coruña. A la República Argentina — continúa diciéndonos, denotando su admirable memoria en la seguridad con que recuerda las fechas, — llegué a los catorce años, el 27 de diciembre de 1866, en la presidencia del general Mitre. Mi padre ya estaba en el país, desde el año 1855.

—¿En qué trabajó desde su llegada?

—Me dediqué a aprender el oficio de sombrerero. Con ese objeto entré como cadete en la fábrica de don Enrique Scheneidewind, en la que estuve por espacio de veintitrés años. En los primeros tiempos, mi misión consistía, entre otras cosas, en ir a repartir sombreros en las tiendas y barracas de los barrios apartados. Así me he recorrido muchas veces, antes de que se soñase con el tranvía eléctrico, la distancia que hay entre el centro y el actual barrio de Puente Alsina, que entonces se llamaba Puente Pueyrredón.

Era aquello entonces un verdadero barrizal. Por cierto que el tal puente, por aquella época, era una mala pasarela de tablas.

—¿Cuándo ingresó a la Asociación?

—El 3 de abril de 1872, hace la friolera de cincuenta y un años.

—¿Está satisfecho de la forma en que se le atendió cada vez que requirió los servicios de nuestro cuerpo médico?

—Yo, felizmente, nunca tuve necesidad de acudir a los consultorios, pero las personas de mi familia que han hecho uso de los servicios facultativos sociales, están plenamente satisfechas y agradecidas a la sociedad. Por eso tengo a orgullo figurar desde 1919 como socio protector, con la cuota de cinco pesos, así como también estoy orgulloso de haber sido designado delegado a la asamblea general todos los años a partir de 1920. La mejor prueba de lo satisfecho que estamos de la Asociación — continuó diciéndonos — es la cantidad de socios que hay en nuestra familia...

—¿Cuántos? — inquirimos.

—¿Qué sé yo? Siete u ocho, sin contar los nietos.

—De manera, pues, que tiene usted la suerte de ser abuelo.

—Y bisabuelo también — responde don Francisco, riendo bonachonamente.

—Según tenemos entendido, continúa usted trabajando, a pesar de los años — le insinuamos.

—Así es. Entré a formar parte del personal de la casa Gath y Chaves hace treinta años, y continúo aún prestando allí mis servicios. ¿Qué quieren? Me siento bastante fuerte y ágil, y para mí el trabajo resulta una distracción. Por otra parte, el trabajo de inspección, que es el que se me ha asignado, no requiere mayor esfuerzo.

—¿Hay en la casa algún empleado que lleve más años de servicio que usted?

—No, señor. Soy el decano de los empleados — nos responde. — Y luego, con pintoresca expresión, añade:

—Soy "la piedra fundamental" de la casa Gath y Chaves.

Después, al narrarnos su historia como empleado, traza al mismo tiempo a grandes rasgos la historia de la casa a la cual ha estado vinculado en todas las fases de su evolución.

Era ya uno de sus empleados cuando la casa Gath y Chaves ocupaba un modesto local en la calle San Martín, donde hoy se levanta el Banco de la Provincia de Buenos Aires. Después, diez años más tarde, la casa se instalaba en la calle Bartolomé Mitre número 563, para de allí trasladarse, en agosto de 1914, al edificio actual, obra del arquitecto Pruniers, en la esquina de Florida y Cangallo.

Y la palabra de don Francisco va evocando, no sin emoción, todos esos acontecimientos a los que se siente vinculado. Luego, y sin sujetarse ya a interrogatorio alguno, el infatigable conversador continúa contándonos cosas de otros tiempos, evocándonos figuras que para muchos de nosotros ya resultan lejanas, recordando a hombres desaparecidos hace mucho tiempo y a quienes él conoció, como Méndez Núñez, como Sarmiento y muchos otros. Y la conversación del viejo conocio, de suyo interesante cual la de todos aquellos que han vivido mucho y guardan nitidamente el recuerdo de las diversas etapas de su existencia, lo es aún más por las atinadas y oportunas citas literarias con que don Francisco matiza, tal como sólo puede hacerlo quien ha sabido, en horas tal vez restadas al descanso, entregarse al noble y hermoso placer de las buenas lecturas.

—Mañana a las 9 y 30 horas serán sepultados sus restos en el cementerio del Oeste.

Es una cita de honor para sus compañeros, ya que el muerto simboliza el pasado de ese poderoso organismo comercial, del cual fué uno de sus iniciadores, borrándose ahora casi su figura en la modestia de su acción ante millares de los otros empleados.

Pero don Francisco era querido y muy respetado.

Se va con el dolor de muchos y la tristeza de perderse para siempre a un verdadero símbolo.

En los establecimientos de enseñanza

ACERCA DE LA PROVISION DE CARGOS DIRECTIVOS Y DOCENTES

El ministro de Justicia e Instrucción Pública contestó en la fecha la carta que le enviara el doctor Vicente Allende.

Entre otras cosas el ministro expresa, que éste último tiene razón cuando interpreta el decreto de fecha 13 de diciembre último, como consagrando sólo una preferencia y no una exclusividad a favor de los títulos que aquél menciona, para la provisión de cargos directivos y docentes en la enseñanza secundaria y normal.

Luego el ministro, agrega:

"Preferencia", repito, y no "exclusividad", porque todos sabemos muy bien, así como nos gloriamos de constitucionalistas como Mitre, Sarmiento y Estrada — que no fueron doctores en jurisprudencia — así sabemos de numerosos hombres y mujeres que en el pasado y en el presente, honraron y honran el nobilísimo magisterio de la enseñanza, sin haber estudiado pedagogía ni efebagogía".

Unión Cívica Radical

CIRCUNSCRIPCION 3a. (SANTA LUCIA)

Subcomité "Ingeniero Cornelio Baca"

Este subcomité ha constituído sus autoridades en la siguiente forma:

Presidente, Antonio Piccinini; vice 1o., José Pérez; vice 2o., Salustiano Peralta; secretarios: J. Bruni, Alberto Silva, E. Montega, D. Rodríguez, M. Rivella; tesorero, V. Rivero y J. Rodríguez; revisadores de cuentas: Ernesto Silvano, A. Zamorello, M. Porta y 50 vocales.

GUERRA Y MARINA

SUBINTENDENCIAS MILITARES

Han comenzado a funcionar las subintendencias de las III, IV y V regiones militares, con asiento en las ciudades de Paraná, Córdoba y Tucumán, respectivamente.

SANIDAD DEL EJERCITO

El cirujano de regimiento asimilado a capitán, doctor Guillermo Ruzzo, atenderá a los miembros del ejército en sus servicios profesionales, en la especialidad de oftalmología, en su consultorio particular todos los días de 14 a 16 horas, en San Lorenzo 135 (San Martín, F. C. C. A.)

Habilitación de diques de carena

A la Intendencia de Marina le fueron entregados esta mañana $ 5366 moneda nacional, en pago de los gastos que demandó la habilitación de diques de carena en Puerto Militar.

Comité Billiken

"Perserverancia"

En el estadio del Club de Gimnasia y Esgrima, este comité realizará mañana a las 14 horas, un torneo atlético cuyo programa es el siguiente:

Carrera llana de 150 metros; lanzamiento de la bala; salto en alto con impulso; carrera de 50 metros para niñas; salto en largo con impulso; carrera llana de 60 metros; carrera de postas de 200 metros, para niñas; carrera de postas de 240 metros; partido de football; cinchada entre equipos de 5 niños.

Entre los pequeños deportistas, reina un gran entusiasmo por la prueba.

Investigación en la Casa de Moneda

Se ha hecho cargo del sumario levantado en la Casa de Moneda, el inspector general de rentas.

Como se sabe, trata de aclararse la denuncia sobre numeración repetida en hojas de papel sellado, desprendiéndose de las averiguaciones practicadas la exactitud de aquélla, aunque no tenga el hecho mayor importancia.

FINANZAS OFICIALES

Según informes de origen oficial, el gobierno nacional deberá atender durante el transcurso del mes de marzo próximo diversas obligaciones, por valor de 159.000.000 de pesos moneda nacional.

Universitarias

FACULTAD DE INGENIERIA

En esta Facultad se siguen expidiendo permisos para los exámenes complementarios que comenzarán el 10 de marzo, cuyas boletas deben devolverse antes del 7 del mismo mes, para ser incluídos en las listas respectivas.

Pueden desde ya preesntarse solicitudes de ingreso, cuyos requisitos pueden saolicitarse en la secretaría que funciona en la calle 47 esquina 1 (ex internado), todos los días hábiles de 8 a 11.

También se ha iniciado la inscripción de alumnos para el curso del año 1924.

Noticias de policía

La adulteración de documentos policiales

Los autores del delito y cuatro personas poseedoras de certificados adulterados prestaron ayer declaración

Esta tarde serán enviados al Palacio de Justicia

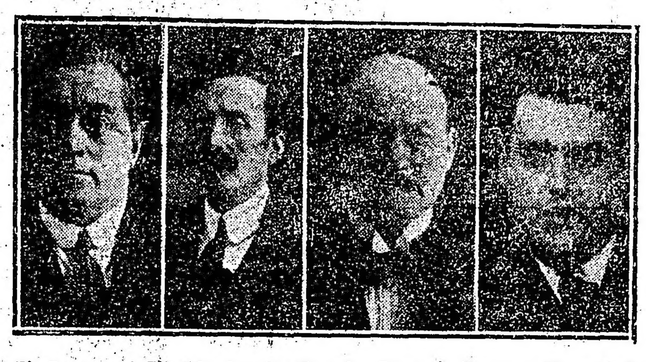

Duilio Lorenzani, Damián Agapito García, Jorge S. Drago y Horacio Guillermo Cánepa

En nuestro número de ayer informábamos que la sección Defraudaciones y Estafas, había comprobado que en esta capital se adulteraban documentos policiales y que los acusados se encontrabana detenidos, faltando sólo establecer la participación que cada uno de ellos había tenido e nel delito.

Después de haber sido debidamente entregados los ocho detenidos se estableció que Duilio Lorenzoni, Jorge Drago, Horacio Guillermo Cánepa y Damián Agapito García, eran los principales autores.

Juan Della Vella, Víctor Graziani, Cosme Chiodi y José Ligatti

El primero, establecido con una agencia de cambio de pasajes en la calle Reconquista 1097, tenía de empleado a García y allí les era fácil trabar relación con personas que deseaban embarcarse y no reunían las condiciones exigidas para ello.

Drago que era agente judicial conjuntamente con Cánepa, habían instalado un escritorio en una casa situada en la calle Lavalle 1328, donde atendían a los interesados que le eran enviados por los primeros y operaban así en connivencia, repartiéndose las ganancias.

Cánepa, buscaba también clientes y se ocupaba personalmente en la tramitación de los certificados de conducta y los hacía visar luego en los consulados, una vez que Drago los había adulterado, aumentando el número de años de residencia.

Llenados estos requisitos Lorenzoni les vendía el pasaje cobrando por los que costaban 300 pesos, 800 y 1.000, según los casos.

De esa manera lograron adulterar 10 certificados, siete de los cuales fueron secuestrados, siendo detenidos entonces cuatro individuos que conociendo la maniobra habían iniciado ya los trámites para poder embarcarse.

Llámanse éstos Víctor Graziani, Cosme Chiodi, José Ligotti y Juan Della Vella.

Como se sabe, los nombrados querían ausentarse a Norte América y como para desembarcar debieran exhibir un certificado de buena conducta y la constancia de haber permanecido durante cinco años en el país de procedencia, los acusados se encargaban de adulterar los documentos que la policía les extendía y en los cuales constaba el tiempo de residencia que siempre era menor al necesario.

Los poseedores de los certificados y los autores del delito, serán remitidos al Palacio de Justicia a disposición del señor juez federal doctor Miguel L. Jantus.

Un anciano de 72 años dió muerte de una puñalada a un hombre

Se produjo el hecho en el interior de una modesta vivienda situada en jurisdicción de la comisaría 41a.

La víctima había pretendido golpearle con un balde

Causas que motivaron el grave suceso

Desde esta mañana las autoridades policiales de la sección 41.a, se hallan ocupadas en el completo esclarecimiento de un grave suceso desarrollado en una casa situada en su jurisdicción y en la cual un anciano de 72 años, al verse agredido, dió muerte a un hombre de una puñalada.

En una modesta vivienda que consta de cuatro habitaciones, situada en la calle Bolivia, 1831, ocupa una de aquellas el propietario de la finca, Juan Scacoza, italiano, de 72 años de edad, vendedor ambulante, en compañía de su esposa, Isabel Scacoza, de la misma nacionalidad y de 62 años.

Una de las piezas se halla desocupada, por haber sido desalojado hace algúos días el que la habitaba, y en las dos restantes, viven los esposos José y Elena Cozzano, en una, y en la otra, Francisca Garna de Poleda, en compañía de sus hijos, Domingo y Bernardo, ambos italianos, solteros, de 24 y 20 años de edad, carrero y vendedor de frutas y verduras, respectivamente,

De un tiempo a esta parte, según refieren los vecinos, sin causa justificada, el último de los nombrados, dirigía toda clase de insultos al anciano, quien no daba mayor importancia a las palabras hirientes de su inquilino, por consejo de su esposa que, conociendo su carácter, temía que las cosas tuvieran un fin trágico, como así ocurrió.

Por otra parte, la diferencia de edades y la condición física de ambos, obligaron al anciano a proceder prudentemente, dado que en caso de que sostuvieran una riña, nadie más que él llevaría la peor parte.

Todos los días, sin excepción, por la mañana y a la tarde, cuando regresaba de sus tareas, Bernardo ofendía de palabras a Juan, sin que él ni sus inquilinos llegaran a explicarse el por qué de ese proceder.

Nunca habían tenido ninguna diferencia y como no fuera por rivalidades del oficio, no existía nada entre ellos que lo justificara.

Esta mañana, poco antes de las 8 y 45, encontrándose el dueño de casa en el patio de la finca, fué injuriado nuevamente por Bernardo y no pudiendo contenerse, dispuesto a darle un escarmiento a golpes de puño, lo corrió.

Aquél al ver la actitud resuelta del anciano salió a la calle seguido por el anciano; pero este comprendiendo que no podría darle alcance dsistió de sus propósitos introduciéndose a la finca.

Domingo, que había salido momentos antes, regresaba a su casa y al notar que Juan se hallaba sumamente excitado temiendo que fuera objeto de una agresión y seguro también de que su hermano sería atacado, penetró rápidamente a la finca y se apoderó de un balde, dirigiéndose al anciano con el ánimo de golpearlo. Este, que advirtió la maniobra, se introdujo rápidamente en su habitación y regresó en contados segundos armado de un filoso cuchillo de 20 centímetros de hoja.

Domingo se encontraba ya a pocos pasos de la puerta de la pieza y al levantar el balde para golpearlo, Juan consiguió esquivar el golpe y le hundió el cuchillo en la espalda, atravesándole el pulmón izquierdo.

La víctima cayó al suelo y el heridor se ocultó en la su pieza, entregándose peso cuando acudió un agente de la comisaría 41a., cuya presencia fué requerida por el causante de la tragedia que desde lejos había presenciado la rápida escena.

Solicitados los servicios de la Asistencia Pública, en una ambulancia concurrió un practicante, limitándose a constatar el fallecimiento de Domingo que debió producirse casi instantáneamente.

El homicida, que presentaba una herida en la cara, producida al parecer con el arma que ultimó a su adversario, fué conducido al establecimiento citado donde quedó internado en calidad de detenido incomunicado.

El cadáver de la víctima fué trasladado al local de la comisaría 41a., donde se encuentra a disposición del señor juez de instrucción en turno.

Síncope cardíaco

Anoche a las 20 y 15 en el Hotel Falucho 1156 falleció a consecuencia de un síncope cardiaco Enrique De Jesús Agüero, argentino, de 30 años de edad, a quien no se le conocen deudos.

El cadáver, por intermedio de la comisaría 15a. fué entregado a la Asistencia Pública.

Robos y hurtos

Autores ignorados penetraron ayer a la pieza N.o 35 de la casa Brasil 2373 y sustrajeron a José Vázquez, José Labianca y Santos Scalera ropas, dinero y alhajas que avaluaron en 265 pesos.

La denuncia fué formulada en la comisaría 28.a.

—César Lucero, denunció en la sección 5a. que de la habitación que ocupa en la casa Lavalle 1718, le fueron hurtados afectos que estima en 80 pesos.

Accidente a un marinero amarrador

Como a las 16.50 de ayer, en circunstancias que el marinero amarrador Marcos Cardenal, pretendía amarrar un cabo del vapor español Infanta Isabel de Borbón, que estaba atracado al dique 4, resbaló y cayó sobre la cubierta de la lancha "R. M. S. P. N.o 3", sufriendo lesiones internas de carácter grave.

En una ambulancia, fué llevado al Hospital Argerich, en donde se asiste.

En una casa de pensión desarrollóse esta mañana un drama pasional

Un hombre hirió de dos balazos a una joven y luego atentó contra su vida

El estado de ambos es muy delicado

DETALLES DEL SUCESO

En una finca situada en jurisdicción de la comisaría 1a., se desarrolló esta mañana un drama pasional del que fueron protagonistas Julia Fernández, española de 19 años de edad, soltera y Ernesto Beltrán, de la misma nacionalidad y estado civil, de 34 años.

Ambos desde hace algún tiempo trabajan de mucamos en la casa de pensión existente en el cuarto piso de la casa Florida 440. La joven era requerida de amores por su compañero de trabajo pero no aceptó nunca sus galanteos.

A pesar de ello Julia era de continuo molestada por Beltrán y advertido el dueño de la casa de lo que ocurría, resolvió despedirlo hará aproximadamente una semana. Desde entonces Ernesto no fué visto en la casa ni por las inmediaciones al contrario de lo que se creyó en el primer momento y la jóven se tranquilizó pues se vería libre de las persecuciones de su festejante. Sin embargo no ocurrió así. Durante su ausencia estuvo tal vez planeando el crimen y resuelto hoy a ultimar a la joven se ingenió la forma de poder sorprenderla y atacarla sin que nadie pudiera evitarlo.

Conocedor de las costumbres de la casa, esta mañana o anoche se introdujo en ella sin que fuera visto y esperó la oportunidad que se le presentó minutos antes de las 7 y 30.

Julia que acostumbra a levantarse temprano para hacer la limpieza, a la hora indicada se dirigió a la terraza y en momentos que caminaba por ella para tomar un balde, por la espalda y desde pocos metros fué atacada por el impulsivo enamorado que sin decir palabra le descerrajó dos tiros de revólver hiriéndola de tal gravedad que la jóven se desplomó pesadamente en tierra, sin conocimiento.

Acto seguido el heridor volvió el arma contra sí y se hirió también de dos balazos en la cabeza. Uno de los proyectiles le rozó el cuero cabelludo y el otro le produjo una herida de gravedad.

Las detonaciones causaron la consiguiente alarma entre los moradores muchos de los cuales se encontraban aún entregados al reposo y al acudir el dueño de la pensión al sitio de donde habían partido los tiros encontró a los heridos tendidos en el suelo, cerca uno del otro, en medio de un gran charco de sangre.

Avisada la policía de lo ocurrido el oficial inspector Rogelio Barrera que en ese instante pasaba por allí se constituyó en el lugar del hecho y al comprobar la gravedad del caso solicitó telefónicamente los auxilios de la Asistencia Pública.

Instantes después en dos ambulancias fueron recogidos Ernesto y Julia y llevados al Hospital Ramos Mejía y Juan A. Fernández, respectivamente, donde quedaron internados, en grave estado.

Junto al cuerpo del agresor, fué encontrada el arma empleada que es un revólver ordinario calibre 32 que se halla cargado con una sola bala y tiene cuatro cápsulas vacías.

De las averiguaciones que posteriormente practicara la policía se ha llegado a sober por declaración de algunos pensionistas que Julia en varias oportunidades les hizo saber que Beltrán en más de una ocasión la había amenazado de muerte pero que nunca creyó que sería capaz de atentar contra su vida. Sin embargo en estos últimos días la joven estaba un tanto intranquila quizá porque al retirarse de la casa Ernesto habríale prometido vengarse, pero a nadie dió a conocer sus temores a pesar de que cuando salía a la calle lo hacía observando algunas precauciones.

Los protagonistas del suceso trabajaban desde hacía mucho tiempo en la casa de la calle Florida y Beltrán que hasta poco antes de ser despedido era un hombre tranquilo se mostraba entonces de continuo de mal humor y perseguía a Julia aprovechando cualquier circunstancia para convencerla tal vez de que debía corresponder a sus galanteos, cosa que siempre aquella rechazó de plano a veces en forma enérgica al extremo de que en esa forma se enteraron de lo que ocurría sus patrones y algunos de los pensionistas.

El comisario señor Podestá que inmediatamente de producirse el hecho se constituyó en la casa de la calle Florida dió cuenta del hecho al señor juez de instrucción doctor Arturo L. Domínguez.

El auxiliar Martínez se halla a cargo del sumario respectivo.

Accidentes del tráfico

En la calle Belgrano frente al número 1691 el automóvil particular N.o 2233 guiado por José Negro arrolló a Manuel Gitardi produciéndole lesiones en la cabeza y ojo derecho que le fueron curadas en la Asistencia Pública.

El chauffeur está detenido en la comisaría 6a.

—El auto de alquiler N.o 9272 que fugó, arrolló a la mujer Ana Guzmán quien sufrió contusiones en el cuerpo que le fueron curadas en el Hospital Durand.

El accidente ocurrió en la calle Corrientes frente al número 3234.

Interviene la comisaría 9a.

Guarda irascible

En un tren de pasajeros del Ferrocarril Central Argentino, entre las estaciones Coghlan y Saavedra el guarda Carlos Maggio a raíz de una incidencia que sostuvo con el pasajero Toribio Rodríguez por viajar éste en un coche de 1.a con boleto de segunda clase lo agredió a golpes de puño produciéndole una lesión de relativa importancia en la cabeza.

El acusado se encuentra detenido en la comisaría 37a.

Hurto de un vehículo

Anoche a las 20 y 50 Eugenio R. Whouson, denunció en la comisaría 26a. que autores desconocidos le sustrajeron un charret de reparto de propiedad de Mezzadri hermanos, que había dejado momentáneamente estacionado en la esquina de las calles General Hornos y Suárez.

Lo sustraído aún no ha sido avaluado.

Del hecho se dió cuenta al señor juez de instrucción Dr. Carlos F. Benítez.

Tentativa de suicidio

En el café existente en la esquina de las calles Juan Bautista Alberdi y Mariano Acosta, Julián Scarda, por causas que se ignoran atentó contra su vida ingiriendo dos pastillas de bicloruro disueltas en agua.

Para su asistencia fué llevado al Hospital Teodoro Alvarez, con intervención de la comisaría 40a.

De lo ocurrido se dió cuenta al señor juez de instrucción D. Artemio Moreno.

Choque de vehículos

CHAUFFEUR LESIONADO

En la esquina de las calles Directorio y Thorne, el automóvil de alquiler N.o 4000 que marchaba a gran velocidad a cargo del chauffeur Blas Silva, chocó violentamente con el coche fúnebre que guiaba Luis San Martín.

El primero de los nombrados resultó lesionado en el rostro de relativa importancia y una vez curado en una farmacia fué llevado a la comisaría 34a., donde quedó detenido.

Los vehículos sufrieron desperfectos de consideración que aún no han sido avaluados.

Detención de un acusado

En la comisaría 33a., se encuentra detenido el sujeto de malos antecedentes Fermín Alcorta o Acoste o Acuña, cuya captura se recomendaba en la orden del día del 1.o del corriente por estar acusado de defraudación.

Suspensión del match Firpo - Lodge

Debido a la persistente lluvia que mantiene inundada la cancha de River Plate en Palermo, se ha resuelto, a última hora, la suspensión, hasta mañana por la noche, del match Firpo-Lodge.

Publicaciones de Agricultura

El Ministerio de Agricultura acaba de publicar cuatro folletos que tratan sobre las siguientes materias:

"Manteca, un alimento vital para la salud"; "Estadística Agropecuaria"; "Boletín mensual de enero de 1924"; "El conejo; su explotación"; y "Exportación de manteca".

Instrucción Pública

ESCUELA NORMAL DE PROFESORAS "ROQUE SAENZ PEÑA"

El 26 del corriente, a las 8 horas, se iniciarán en esta escuela los exámenes escritos de las alumnas que no se presentaron en noviembre.

Los complementarios se efectuarán el 7 de marzo, a las 7.30.

La inscripción se ajustará a las siguientes fechas: marzo 10, a las 8, 1o. y 2o. años, y a las 10, 3o. y 4o. años; marzo 11, a las 8, profesorado de ciencias, y a las 10, profesorado de letras; marzo 10 y 11, a las 9, jardín de infantes.

ESCUELA NORMAL No. 9 DE MAESTRAS "SARMIENTO"

Los exámenes previos y complementarios de los alumnos de esta escuela e incorporados, se iniciarán el 6 de marzo, a las 8 horas.

Las solicitudes, que deben presentarse en un papel sellado de un peso, se reciben todos los días, de 9 a 11.

ESCUELA PRIMARIA Y COMPLEMENTARIA NOCTURNA

En la semana entrante se recibirán las inscripciones en esta escuela, que funciona en Cangallo 1140, de 19 a 21 horas, menos los sábados.

Asociación pro fomento de Coghlan

En su local de la calle Monroe, 3693, esta sociedad efectuará mañana, a las 10 horas, una asamblea ordinaria, en la que se tratará la siguiente orden del día:

Consideración de la memoria y balance que presente la comisión directiva para su aprobación.

Elección de la comisión directiva.

Nombramiento de la comisión revisora de cuentas.

Nombramiento de dos socios presentes para que firmen el acta.

Asuntos varios.

Lotería de Montevideo

Con $	50.000	4.759
" "	10.000	12.069
" "	5.000	3.721
" "	2.000	7.629
" "	2.000	14.524
" "	1.000	12.966
" "	1.000	20.497
" "	1.000	19.484
" "	1.000	6.530
" "	500	18.979
" "	500	18.002
" "	500	12.682
" "	500	13.758
" "	500	1.031
" "	500	11.942
" "	500	19.411
" "	500	19.624

CRONICA SOCIAL

La temporada de Mar del Plata

MAR DEL PLATA, febrero 22 — Reina tiempo caluroso, que se dejó sentir intensamente durante la mañana. A la tarde se ha nublado y a la hora de escribir estas líneas caen gotas aisladas que quizá se resolverán por lluvia, pues la atmósfera está muy cargada.

—Esta mañana se vieron los baños extraordinariamente concurridos debido al intenso calor. Lo mismo puede decirse de las ramblas, las playas y demás paseos.

—Hoy, a la tarde dió en el teatro Odeón su anunciada audición de piano el concertista Marcello Boasso, acompañado con recital de canto a cargo del tenor del Colón de Buenos Aires, Abel de Angeli, cosechando ambos nutridos y calurosos aplausos de la numerosa concurrencia que escuchó el notable festival artístico.

El domingo 24 del corriente tendrá lugar en el Solarium que la Sociedad de Beneficencia de la capital posee sobre la costa en las cercanías de Mar del Plata, una elocuente ceremonia, con motivo del sexto aniversario de la fundación del mencionado instituto de caridad, el más importante de los que emplean el sol y el aire puro de las costas como agentes terapéuticos.

Como es sabido, el edificio de este establecimiento modelo se alza en terrenos donados por Da. Inés Dorrego de Unzué en tiempo en que ejercía la presidencia de la Sociedad de Beneficencia de la capital, habiéndose levantado, y equipado el mismo edificio, que se halla dotado de cuanto ha menester para el desempeño de sus fines, con el importe de los sueldos que debió percibir el doctor Hipólito Yrigoyen durante los seis años que duró su trascendente mandato y que, con un rasgo de desprendimiento, desinterés y amor a los que sufren, donó a la sociedad para contribuir una vez más al alivio de muchos dolores.

La ceremonia del 24 consistirá en el descubrimiento de una placa alusiva, donde se deja constancia del agradecimiento de la sociedad al Dr. Yrigoyen por su altruismo ejemplarizador, como asimismo a la señora Dorrego de Unzué por la donación del terreno.

Ese día, a las 6 y 30 horas, se administrará la comunión a todos los niños asiladas. A las 8 y 30 se oficiará una misa en acción de gracias y a las 16 horas se descubrirá la placa a que hacemos referencia más arriba.

A continuación habrá confirmaciones de los enfermitos por S. E. Rdma. el nuncio apostólico, monseñor Juan Beda Cardinale, finalizando las ceremonias con una bendición solemne con S. D. M.

Han sido especialmente invitado a concurrir al acto el doctor Hipólito Yrigoyen y el gobernador de Bs. Aires, señor José Luis Cantilo.

—La comisión de las Obras Vicentinas del balneario activan los preparativos de la obra que levantarán en los terrenos donados por la señorita Franceline Coquet, sitos en el puerto. El 19 de marzo se colocará en aquel lugar la piedra fundamental del edificio que se levantará, pensándose en terminar las obras en el primer trimestre del año próximo. El mismo día, quedará habilitado un pequeño oratorio y una escuela gratuita en ese lugar, en un departamento existente. Un grupo de religiosos dictará clases en dicha escuela y tendrá a su cargo los oficios religiosos del oratorio, el que también se habilitará al público previos responsos en sufragios de los difuntos, miembros de la familia Coquet. La comisión de damas, cuya presidencia ejerce Da. Elisa Alvear de Bosch, no se da punto de reposo con objeto de activar todo lo relacionado con las bras.

—En la capilla Stella Maris se realizarán ayer en toda solemnidad los cultos conmemorativos de la Virgen Niña, asistiendo a las mismas una concurrencia enorme de devotos. A las 9 y 30 horas ofició la misa de comunión general, terminada la cual, el Pbro. Yáñez hizo el panegírico de la Virgen pronunciando con tal motivo un sermón que fué escuchado con interés y recogimiento por los asistentes.

A la tarde tuvo lugar dentro del templo la procesión solemne ceremonia que fué presidida por la nueva junta directiva de la Congregación de la Virgen Niña. Esta comisión ha quedado constituída en la forma siguiente: Elisa de Uribelarrea, presidenta; Valentina Beltrán Kier; vicepresidenta primera; Sara Aberg Cobo, vicepresidenta segunda; Ana Rosa Beltrán Kier, secretaria; Mario T. Peralta Ramos, prosecretaria; Clara de Uribelarrea, tesorera; María Rosa Cantilo, bibliotecaria; Inés de Lezica, Martha Malaver, Ma. Carlota Cortejarena, Martha de Oliveira Cézar Ma. R. Beccar Varela y Martha Peralta Ramos, vocales.

—Conforme estaba anunciado, se realizó en la residencia de la familia Cortejarena el te que la señorita Carlota Cortejarena ofrecía en obsequio de un núcleo de niños y jóvenes de su relación y de la cual participaron las señoritas Rita Blaskley, Susana Rocha, Leandra Rodríguez, Martha Acevedo, Minina Doblas, María Rosa Fitte, María Esther Martínez de Hoz, China Villamil, Dorita Cazón, María Teresa Fitte, Delia Rocha, María Degue, María Teresa Villamil, Ercilia Rocha, Raquel Degreel, Porota Villamil, Elsa Balbierne, Susana Villamil, los señores Carlos Doblas, Víctor Degreef, Manuel Mariño, Alejandro Paviowky, Roberto Mattaldi, Juan Mendoza Soliz, Marcos Blahaly, Ricardo Rodríguez, Gaspar R. Cornillo, José Antonio Aguirre (hijo), Rafael Cornille, Fermín Rodríguez (hijo), Horacio Baliero, Miguel Dufaur, Daniel Castro, Carlos Rodrigué, Raúl Ungaro, Charles Castro, Antonio Battros, Tomás Otaegui, Eduardo Cornilbe y Carlos del Río.

—En el restaurant del Club Mar del Plata se sirvió el te que D. Raúl Padilla en obsequio de un núcleo de sus relaciones. Fueron invitados: Da. N. Padilla de la Cuesta, Da. Anuncia Urdanpilleta de Panelo, Da. C. Gelly de Panelo, Da. E. Pancho de Ruiz, Da. Ma. A. Ruiz de Dield, Da. S. Oliver de Panelo, Da. T. Ibarra de Panelo.

Señoritas: María C. y Ma. Elisa Ruiz Panelo, M. Carolina Massot Gacksou, Susana P. Padilla, Sara y Antonieta Zapiola, Amalia Frías Padilla, Zaira Benítez y Josefina Zapiola.

—En la confitería de Cabo Corrientes se congregó un grupo de niñas a la hora del te, encontrándose allí las señoritas Elsa y Ada Tomasi, Clotilde Lopetegui, Graciela Effio, Haidée y María Esther Huidodro y un grupo de caballeros.

—En el comedor del Club Mar del Plata, el coronel R. de Urquiza obsequió con un almuerzo a un núcleo de caballeros. Rodearon la mesa los señores Carlos Rossetti, Sgo. Duhalde, Ernesto Bosch, José Paz Anchorena, E. Barrenechea, Marcos Agrelo, Moisés Garramuño, Jorge Atucha, Alberto Malaver, Fermín Moyano y Alejandro Moreno.

—En el mismo restaurant, D. Roberto Aguirre y su esposa Da. Matilde Méndez, D. Enrique Olazábal y su esposa, doña C. de Estrada Borbón y D. Napoleón Paz (h.) y su esposa Doña Zulema Zuberbubler se congregaron en un almuerzo.

—En otra mesa D. Eugenio Blanco Colman reunió a un grupo de amistades en una comida, de la cual participaron D. Horacio Panelo y su esposa Da. Susana Oliver; las señoritas E. Pérez Mendoza, Amalia Frías Padilla, Ma. Cristina Ruiz Panelo, Antonieta y Josefina Zapiola y los señores Carlos Ibáñez, E. Marcó, Roberto Jorge y Gregorio Centurión y E. del Campo.

—D. Omar Rodríguez y su esposa Da. Raquel Aldao, Luis Elortondo, Salvador Socas (h.), Alberto Zuberbubler y D. Rafael Vivot y su esposa Da. María Rosa Fernández, se reunieron en tonno a otra mesa del mismo restaurant.

—Realizóse con pleno éxito en el Pigeón Club el anunciado festival a beneficio del hospital Mar del Plata, festival que patrocinaba la comisión de damas que preside Da. Julia E. Acevedo de Martínez de Hoz. Crecida concurrencia siguió con interés manifiesto el desarrollo del variado programa preparado, el que se cumplió en todas sus partes, interviniendo en las mismas los señores V. Fogli, D. Schoo Lastra, Bruno Cittadini, Justo Saavedra, D. de Urquiza, Esteban Riglos, S. Alzaga Unzué, P. O. Lúro, Ed. Campomar, Lorenzo V. Ruiz y José Bernasconi.

El trofeo Chapadmalal, donado por D. Miguel A. Martínez de Hoz fué adjudicándose a D. Eduardo Campamor, seguido de D. Saturnino Alzaga Unzué. La copa hospital Mar del Plata donada por Diógenes de Urquiza, fué ganada por D. E. Campomor. El premio Caridad donado por D. Esteban Riglos fué ganado por D. Pedro O. Lúro. Los vencedores de las distintas pruebas fueron obsequiados con una copa de champaña.

—Exhibióse en el salón de fiestas del Club Pueyrredón el siguiente programa cinematográfico:

"Los amores de Juanito", cómica, en 2 actos y "La encrucijada de Nueva York", drama en 7 actos. Un público numeroso como de costumbre asistió a la velada.

* * *

En el Plaza Hotel tendrá lugar el 28 del corriente el almuerzo ofrecido por el doctor Emilio del Solar, encargado de negocios del Perú, al señor Elías Bornemaisa, ministro de Perú en Bolivia, y señora Paulina Tarnassi, con motivo de su próxima partida a dicho país para hacerse cargo de su puesto.

Han sido invitadas las personas siguientes:

Ministro de Bolivia, doctor Eliodoro Villazón, señora Enrique Terrico de Villazón y señorita Julia Villazón; embajador de los Estados Unidos, señor John Wallace Riddle; rector de la Universidad de Buenos Aires, doctor José Arce; presidente del Club Progreso, doctor Antonio J. Crouzel; y los señores Julio Senillosa, Gabriel Martínez Villegas y Carlos Calvo.

* * *

Ha sido recibida con verdadera complacencia en nuestros círculos sociales la noticia del formalizado compromiso de la señorita Guillermina Oliveira Cézar con el señor Francisco Lurán.

* * *

Dadas las numerosas simpatías y afectos que rodean en nuestros círculos a los desposados, dará margen a una interesante reunión el enlace de la señorita Susana Espinel Bavio con el señor Abelardo A. Vidal, que será consagrado el 15 de marzo próximo.

* * *

Hoy celebrará sus bodas de plata matrimoniales el señor Alfredo C. Vivanco y señora Amalia Berretta. Con tal motivo hicieron oficiar una misa en acción de gracias en la iglesia parroquial de San Fernando y por la tarde recibirán a sus amistades que deseen saludarlos.

* * *

Previa misa de cuerpo presente en el templo de N. S. del Pilar, fueron inhumados esta mañana en la necrópolis del Norte los restos del doctor Remigio Lescano, motivando las dos tristes ceremonias una sincera demostración del dolor que su deceso ha causado entre sus vastas vinculaciones.

* * *

Fué consagrado ayer en casa de la novia y en la mayor intimidad el enlace de la señorita Inés Raquel Arias con el señor Francisco Núñez D'Aste, actuando de padrinos la señora Inés Menéndez Valdés de Arias y el señor Benito Villar.

Fueron testigos en el acto civil, los señores Raúl C. Renauth y Horacio Carpia.

* * *

En la misa de 11 que se oficiará mañana en la iglesia parroquial de San Isidro, las señoritas Concepción Sastre, Sara Elena Martínez, Susana Cilley y María Cristina Beccar Varela harán una colecta a favor de los niños pobres de Rusia.

Durante la ceremonia la señorita Amalia Jantus cantará trozos de música sagrada acompañada al órgano por la señorita Lola Ebbeke.

* * *

En el hotel San Isidro, tendrá lugar mañana la comida que el señor Ignacio D. Salas Lagos ofrece a un núcleo de sus relaciones.

* * *

En el templo de S. Agustín será consagrado hoy el enlace de la señorita Eva Quinteros Luques con el señor Isidro López de Armendia.

Serán padrinos la señora Josefina Quinteros de López de Armentía hermana de la novia y el señor Agapito López de Armentía, padre del novio.

Actuarán como testigos del acto civil por la novia el doctor José Quinteros Luques y el señor Rubén J. Arce y por el novio los señores Modesto e Israel López de Armentía.

Después de la ceremonia religiosa tendrá lugar una reunión de carácter íntimo en casa de la novia, debido al luto de la familia de ésta.

Los desposados pasarán una temporada en Córdoba.

* * *

Dará margen a una interesante reunión social, el enlace de la señorita María Antonio Altillo Curto con el Sr. J. Eduardos Núñez Pintos que será consagrado hoy en la basílica de S. José de Flores.

Serán padrinos en la ceremonia religiosa, la señora Amelia Pintos de Núñez y el señor Carlos Curto.

Los novios harán su entrada al templo, seguidos del siguiente cortejo:

Señorita Emma Altilio Curto con Carlos A. Núñez, Sara Pico con Miguel A. Núñez, Marta Lobbe con Emilio Lobbe, Amelia Angélica Núñez con Darío Niccodemi, Cora Altilio con José L. Rodríguez, María Rosa Niccodemi con Raúl G. Pizzorno, I. María Angélica Núñez con Alejandro Margarit.

En el acto civil, fueron testigos, por parte de la novia, el señor Mariano Bugallo Costa, y por el contrayente, el señor Darío Niccodemi.

* * *

En la iglesia parroquial de Temperley se oficiará mañana, a las 10, una misa solemne con motivo de celebrarse el aniversario de la fundación del Taller de señoritas vicentinas de la localidad.

La señorita Sara Pérez Ballester ejecutará en el violín trozos de música sagrada, acompañada en el armonium por la señorita Blanca Roig Mayol, y se hará luego una colecta para los pobres de ese pueblo.

* * *

Han regresado de Capilla del Monte el director de la Caja de Jubilaciones y Pensiones Ferroviarias, señor Ramón Alvarez, su señora Adela A. de Alvarez, sus hijas María Adela y Celia Amanda y el señor Santiago Pieretti.

* * *

Será bendecido esta tarde el enlace de la señorita Herminia Antoniotti con el señor Carlos Cerini, dando margen la ceremonia nupcial a una interesante reunión.

* * *

Será consagrado esta noche en casa de la familia de la novia el enlace de la señorita Della Rosell con el señor Bernardo Martín.

En el casamiento civil actuarán como testigos los señores E. Castillo, S. Muchón y A. Crescio.

* * *

Esta noche a las 21 horas, en casa de la novia se celebrará el enlace de la señorita Carmen Concepción Caminiti con el señor José Genuardi.

En el casamiento civil actuarán como testigos los señores Santiago Bonardi y Juan Caminiti por parte de la novia, y el doctor José Sadino y Alfredo Genuardi por la del novio.

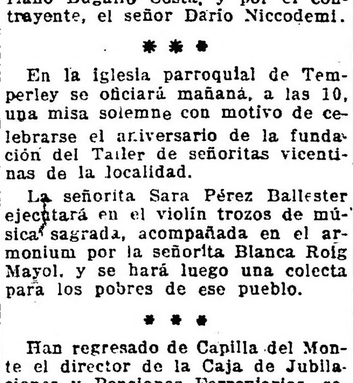

Apadrinará la boda, que será bendecida por el Rdo. Padre Don Antonio Ricciardi, el señor José Caminiti, padre de la novia, y la señora Rosaria Biondi, madre del novio.

Cada día la concurrencia en las célebres Termas de Cacheuta, aumenta, atraída por sus aguas radioactivas y las bellezas del paisaje andino.

Entre las personas que acaban de llegar, anotamos a los señores Antonio Beretta y hermano, Ricardo Va y familia, José Gorostegui y señora, Ascencio Barrenechea y señora, Antonio Catania y hermana, Mateo Ellena, M. P. de Yturralde y señora, Alberto Palencia y hermano, Remicio Nicolai y A. de Campagnac y señora.

En un ambiente muy animado transcurrió la comida que un núcleo de amigos del señor Luis J. B. Podestá le ofreció anoche en el restaurant "Villa" con motivo de su próximo enlace.

* * *

Se ha concertado el enlace de la señorita Aída Berardi con el señor Francisco Satera.

* * *

Organizado por la Liga Patriótica Argentina contra la Tuberculosis, se realizará el 6 del próximo mes un corso de flores, a beneficio de sus dispensarios, en la avenida Cabildo de Pino a Monroe, parte del recorrido que tendrá el Carnaval, cuyo adorno e iluminación mantedrá.

Se ha fijado un precio uniforme de $ 10 por cada palco, sean grandes o chicos.

* * *

El R. P. José Benito Giande, consagrara hoy en la catedral de La Plata, el enlace de la señorita Francisca Santamaría con el señor Diego Rodríguez, acto del que serán padrinos la señora María Luisa R. de Lamosá y el señor Bonifacio Santamaría.

* * *

Ha fallecido anoche a lo 62 años de edad, el señor Francisco F. Pozo, respetable caballero cuyo nombre se hallaba muy vinculado a los círculos comerciales y bursátiles, donde tuvo una destacada actuación.

El señor Pozo desempeñó cargos de importancia en otra clase de actividades, hallándose también vinculado a los círculos periodísticos, donde se distinguió por la rectitud de sus procederes y su competencia.

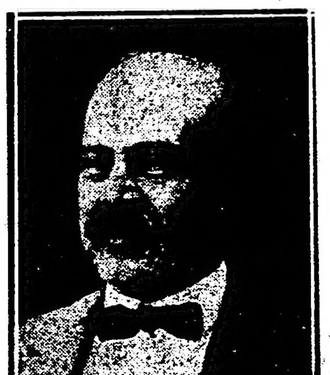

La noticia de su muerte ha causado sincero sentimiento de pesar en el círculo de sus amistades, lo que ha de ponerse de manifiesto en el acto del sepelio de sus restos que se efectuará esta tarde en el cementerio del Norte.

* * *

Motivará una interesante reunión social la consagración del enlace de la señorita María Irene Botta con el señor Ernesto C. T. Holm, que se realizará el 6 del próximo mes de Marzo.

* * *

DE SAN LUIS—

La boda de la señorita Zulema de los Angeles Ordóñez con el doctor Octavio Palandini será bendecido hoy en la iglesia Matriz de esta ciudad.

Ocasionó una interesante ceremonia nupcial la boda de la señorita Berta Alvarez con el señor Germán Framiñan, que se realizó ayer en casa de la novia, en San Martín, siendo padrinos la señora Elvira O. de Framiñan y el señor Enrique O. Alvarez.

* * *

El lunes próximo será bendecido en la residencia de la novia, el enlace de la señorita María Gardella con el señor Antonio Romero.

Actuarán de padrinos la señora Emilia S. de Gardella y el señor Domingo Gardella.

En el acto civil, serán testigos los señores Angel Esteban Cabral y Salvador de Arce.

La nueva pareja partirá por una temporada a Montevideo.

La unión matrimonial de la señorita Justina Ocampo con el doctor Guillermo Barros será consagrada el 15 de marzo próximo.

* * *

Hoy será consagrado en el Rosario el enlace de la señorita María Vivas con el señor Juan Moll.

Actuarán como testigos en el casamiento civil por parte de la novia, los Sres. José A. Martín y Pedro Boschetti, y por el novio los Sres. Lorenzo Villanueva y Juan Caballero.

* * *

Será consagrado hoy en San Luis el enlace de la señorita Zulema de los Angeles Ordóñez con el doctor Octavio Palandini.

* * *

Los cirujanos de la primera división del ejército harán objeto al doctor Florencio S. Pereira, coronel de sanidad, de una cariñosa demostración con motivo de su reciente traslado a la dirección general de sanidad, donde ocupa un importante cargo.

* * *

De Villa Devoto:

En los salones del club Rivadavia tendrá lugar, esta noche, la primera reunión de disfraz de la serie organizada por la comisión directiva de dicho centro social en obsequio de las familias de los socios.

* * *

Tendrá lugar esta noche en los salones del Club de Flores, el baile de disfraz, fantasía y etiqueta organizado por la troupe "Tribu Charra", formada por socios de esta prestigiosa institución, que ha querido anticiparse a las fiestas carnestolendas.

Son bien conocidos los éxitos alcanzados en oportunidades anteriores por las fiestas sociales realizadas en el Club de Flores, por lo que se descuenta desde ya el de esta noche.

* * *

Se ha formalizado el compromiso matrimonial de la señorita María Luisa de D'Espaux con el señor Federico Warren Sievers.

* * *

El 14 de marzo próximo se realizará el enlace de la señorita Lola Gómez con el señor Juan C. Guerra.

Los mismos se ausentarán a San Pedro, a su establecimiento de campo, en viaje de bodas.

* * *

Se anuncia el formalizado compromiso matrimonial de la señorita Eugenia Jiménez Pueta con el doctor Martín Calvo.

1. Rosa Gache de Sáenz Valiente. — 2. Señora de Zapiola, Dionisio Schoo, Nicolás Mihanovich y José Matías Zapiola. — 3. Dr. Divito y señora. — 4. Josefina A. de Noel y Clara Anchorena. — 5. El hombre y su pipa. Un inglés contemplativo, que desafía las críticas del Ocean.

Francisco Moisano
COMISIONES Y REPRESENTACIONES
COMPRA VENTA DE PROPIEDADES
Escritorio:
SAN MARTIN 2379
Unión Teléf. 592
MAR DEL PLATA

La Epoca" en Mar del Plata
La Agencia de LA EPOCA en Mar del Plata, ha quedado instalada provisoriamente en la calle San Martín 2379, donde se reciben suscripciones y avisos.
Durante la temporada mantendremos el servicio completo de información mundial, colocando telegramas en los pizarrones de la Rambla y del Club Pueyrredón.

CHINATO GARDA
es el mejor

OBSEQUIO
DURANTE TODA LA SEMANA
La antigua Casa Rey ha resuelto establecer la SEMANA DEL OBSEQUIO y al efecto invita a toda persona que concurra a sus nuevos locales a tomar una taza de café Express como obsequio y a fin de que puedan apreciar su bondad deseando así corresponder a su numerosa clientela que ha sabido acreditar las empanadas Rey como las mejores del país.
ANTIGUA CASA REY
Victoria 468 al 482
Se inaugura también salón anexo, exclusivo para señoras (por el 482).

Estudio Fotográfico: F. BIXIO y Cía
TRABAJOS ESMERADOS Y MODERNOS
ARTE EN LOS RETRATOS DE NOVIOS Y NIÑOS
Bdo. de Irigoyen 185 — Bs. Aires — U. T. 1372. Rivad.
ANEXO MAR DEL PLATA — RAMBLA BRISTOL 133. U. T. 1173

POLVOS PAX PARA USAR CON MAQUINAS
Producen Gases Asfixiantes Exterminadores de HORMIGUEROS - VIZCACHERAS - y ROEDORES -
Exito seguro y terminante
DE HORMIGAS INFALIBLES
POLVOS PAX PARA USAR SIN MAQUINA
Extermina la hormiga negra igualmente eficaz para la hormiga chica cuando invade las habitaciones y aparadores
En venta en todas las buenas casas
CONCESIONARIOS
PINTURERIA COLON
R. F. GOBBI
RIVADAVIA 926 - Bs. Aires
DESCONFIE USTED DE LOS PRODUCTOS IMITADOS

NECOCHEA HOTEL
NECOCHEA, F. C. S.
Se encuentra en pleno apogeo la temporada balnearia en este espléndido hotel, situado sobre la misma playa, con 150 habitaciones y dotado con todo el confort moderno, cocina de primer orden, orquesta permanente, salón de baile, cancha de tennis, BAÑOS CALIENTES DE AGUA DE MAR y todo lo apetecible para satisfacer al más refinado gusto. Precios equitativos.
Para informes y reserva de habitaciones, dirigirse al escritorio en Buenos Aires
FLORIDA No. 339 — U. T. 3811, Arda.
HONORIO MARTIRENE
006760 ene. 3-30.

DE LAS PROVINCIAS Y TERRITORIOS

BUENOS AIRES

DE LA PLATA

(DE NUESTRA AGENCIA)

El próximo año escolar: La Dirección General de Escuelas decretó numerosos ascensos y promociones

EL PERSONAL FAVORECIDO OCUPARA CARGOS DIRECTIVOS EN ESCUELAS DE LA PLATA

Las vacantes producidas por virtud de estas promociones se llenarán después de la clausura del período de inscripciones

LA PLATA, febrero 23. — La Dirección General de Escuelas, considerando que es indispensable designar al personal docente de las escuelas de La Plata, en reemplazo del que se ha acogido al retiro, por estar comprendido en las disposiciones de la ley de jubilación obligatoria, toda vez que es imperiosa la necesidad de proveer las medidas conducentes a la normalización del funcionamiento de las escuelas desde la iniciación de las clases, ha resuelto, por decreto fecha de ayer, las siguientes promociones y ascensos.

Se asciende por mejor ubicación al cargo de directora de la escuela No. 4 a la señora Fidela L. de Smith, actual direcotra de la No. 52, con título de maestra normal, 17 años y 8 meses de servicios, 10 años y meses de antigüedad en el cargo anterior, y distinguida foja de concepto docente.

Asciéndese a directora de la escuela No. 52, en reemplazo de la señora de Smith que pasa a la No. 4, a la señora María A. de Hornos, actual directora de la No. 35, con título de maestra normal, 17 años y 7 meses de servicios y buena foja de concepto profesional.

Asciéndese a directora de la escuela No. 35, en reemplazo de la anterior a la señora Ercilia B. de Camilión, actual de la No. 25, con título de maestra normal, 18 años y 10 meses de servicios y calificación de "distinguida".

Asciéndese a directora de la escuela No. 25, en lugar de la anterior, a la señorita Rosa Ciani, maestra de grado de la escuela No. 58, con título de maestra infantil, 16 años 4 meses de servicios y calificación de "distinguida".

Asciéndese a directora de la escuela No. 6, en lugar ed la señorita Josefa P. Arrondo que pasó a la escuela No. 15, a la señora Catalina A. de Ferioli, actual directora de la escuela No. 45, con título de maestra normal, 16 años, 10 meses de servicios y calificación "distinguida".

Asciéndese a directora de la No. 45, en lugar de la anterior, que pasó a la escuela No. 6, a la señorita María del Carmen García, actual vicedirectora de la escuela No. 52, con título de maestra normal, 16 años de servicios y buena foja de concepto profesional.

Se asciende a vicedirectora de la escuela No. 52, en lugar de la anterior, a la señorita Matiled González Goizueta, actual maestra de curso complementario de la escuela No. 5, con títulos de maestra normal y profesora de enseñanza secundaria, 14 años y 10 meses de servicios y calificación de "distinguida".

Se asciende a directora de la escuela No. 79, a la señorita Adelaida Santa María, actual directora de la escuela No. 42, con título de maestra normal, 18 años y 9 meses de servicios y calificación de "distinguida".

Asciéndese a directora de la escuela No. 42, en lugar de la anterior que pasa a la escuela No. 79, a la señora Leonor D. de Leblanc, actual vicedirectora de la escuela No. 4, con título de maestra normal, con 8 años de servicios y 5 de antigüedad en el cargo y calificación de "distinguida".

Asciéndese por mejor ubicación al cargo de vicedirectora de la escuela No. 4, en lugar de la anterior, a la señorita Catalina M. Zeni, actual vicedirectora de la No. 6, co ntítulo de profesora normal, 9 años y meses de servicios, 5 años 10 meses de antigüedad en el cargo anterior y calificación de "distinguida".

Asciéndese a vicedirectora de la No. 6, en reemplazo de la anterior, a la señora Graciana L. de Lizarralde, actual maestra de curso complementario de la misma escuela, con título de maestra normal, 14 años 10 meses de servicios, 8 años de antigüedad en el último cargo y calificación de "distinguida".

Asciéndese a maestras de curso complementario, en lugar de la anterior a la señora Ofelia M. de Gómez, actual maestra de grado de la misma escuela, con título de maestra normal, 14 años y meses de servicios y buena foja de concepto profesional.

Se asciende a vicedirectora de la escuela No. 5, a la señorita Olegaria Uriarte, actual maestra de grado de la escuela No. 1, con título de maestra normal, 16 años y 8 meses de servicios y calificaciones de "distinguida" y "sobresaliente".

Asciéndese a directora de la escuela No. 58, a la señorita Juana T. Bergalli, actual directora de la escuela No. 10, con título de maestra normal, con 17 años y 9 meses de servicios y calificación de "distinguida".

Se asciende a directora de la escuela No. 10, en lugar de la anterior, a la señora Sara Garay de Drago, actual vicedirectora de la No. 13, con título de maestra normal, 18 años 6 meses de servicios y calificación de "distinguida".

Asciéndese a vicedirectora de la escuela No. 13, en lugar de la anterior, a la señorita Luisa Marchetti, actual maestra de 5o. grado de la escuela No. 5, con título de maestra normal, 18 años, 8 meses de servicios y calificación de "distinguida".

Asciéndese a secretaria de la escuela No. 13, a la señorita Clotilde Ortelli, actual maestra de grado, con título infantil, 1 6años de servicios y calificación de "distinguida".

Se asciende por mejor ubicación a directora de la escuela No. 43, a la señorita Antonia Sarramía, actual directora de la escuela No. 83, con título de maestra infantil, 17 años y 6 meses de servicios y calificación "sobresaliente".

Asciéndese a directora de la escuela No. 83, en lugar de la anterior, a la señorita Enriqueta G. Robassio, actual maestra de grado de la escuela No. 15, con título de maestra infantil, 18 años y 8 meses de servicios y calificación de "Buena".

Asciéndese a directora de la escuela No. 66, a la señora María P. Cobanera de Villagra, actual secretaria de la No. 4, con título de maestra infantil, con 16 años 9 meses de servicios y calificación de "distinguida".

Asciéndese a secretaria de la escuela No. 4, en lugar de la anterior, a la señorita Saturnina Cendoya, actual maestra de grado de la escuela No. 15, con título infantil, 17 años, 9 meses de servicios y calificación de "distinguida y sobresaliente".

Nómbrase directora de la escuela No. 65, a la señorita Angelina Garrara, actual directora de igual categoría de la No. 64.

Asciéndese a directora de la No. 64, en lugar de la anterior, a la señora Jorgelina A. Benítez de Bostch, actual secretaria de la escuela No. 58, con título de maestra infantil, 18 años y 8 meses de servicios y buena foja de concepto docente.

Asciéndese a secretaria de la escuela No. 58 en lugar de la anterior, a la señora Pascuala R. de Concistre, actual maestra de grado de la misma escuela con título de maestra infantil, con 17 años y 9 meses de servicios.

Pasa con la misma categoría a la dirección de la escuela No. 71, a la señora Angela L. de Pertierra, actual directora de la escuela No. 63, con título de maestra normal.

Asciéndese a directora de la escuela No. 63, en lugar de la anterior a la señorita María Aveggio, actual maestra de grado de la escuela No. 13, con título de maestra infantil con 18 años y 10 meses de servicios y calificación de "buena".

Asciéndese a directora de la escuela No. 72, a la señorita Polonia Juaristi, maestra de grado de la escuela No. 13, con título de maestra infantil, 18 años y 8 meses de servicios y calificación de "buena".

Postérgase la resolución que corresponda en cuanto a las vacantes producidas en virtud de las promociones que anteceden, hasta la clausura del período dei nscripción.

Orientación de la enseñanza agrícola técnico-práctica

Se resuelve que los directores de los establecimientos industriales celebren reuniones periódicas

LA PRIMERA SE VERIFICARA EN LA PLATA, EL 10 DE MARZO

LA PLATA, febrero 23.— Preocupado el gobierno de la provincia en mejorar la enseñanza técnico-práctica en materia agrícola, ganadera, frutal e industrias afines, de las escuelas y establecimientos que funcionan en la Provincia de Buenos Aires, como así también de la defensa de la agricultura y ganadería y de intensificar la producción de los viveros oficiales propendiendo en la mejor forma posible al fomento de la arboricultura en la Provincia, y que para conseguir los fines indicados, es necesario armonizar la acción de los diversos establecimientos de enseñanza y de producción antes indicados a efectos de proceder a una revisión de los métodos de enseñanza y de producción antes indicados a efectos de proceder a una revisión de los métodos de enseñanza y de trabajo de acuerdo con lo que la experiencia y el progreso actual aconsejan, como así mismo orientar los métodos de enseñanza y trabajo en estos establecimientos, hacia normas y procedimientos que armonicen con los conceptos actuales de la valorización del trabajo, propendiendo a que los egresados adquieran la capacidad y el hábito de bastarse en la vida, con el producto de sus artes o profesión adquirida en los institutos del Estado; las orientaciones y encauzamiento de la marcha de los establecimientos dentro de las normas indicadas deberán surgir del mútuo acuerdo, consejo y estudio, que las direcciones centrales les impriman, Ministerio, Dirección de Agricultura, Ganadería e Industrias, y los diversos direcciones de escuelas y establecimientos.

Para obtener las finalidades — dice el Poder Ejecutivo — se hacen necesarias reuniones periódicas de los diversos directores y encargados de establecimientos bajo la dirección superior del Ministerio de Obras Públicas por donde se dispondrá lo pertinente a los efectos de estas reuniones periódicas y deliberaciones.

En vista de ello, el Poder Ejecutivo, por el Ministerio de Obras Públicas ha dictado el siguiente decreto, según el cual, terminado el ciclo escolar y de trabajo, anual de las escuelas, institutos y viveros a cargo del Ministerio de Obras Públicas y antes que se inicie el subsiguiente, deberán reunirse en La Plata, el director de Agricultura, Ganadería e Industrias y todos los directores de aquellos establecimientos a objeto de informar, deliberar y armonizar en conjunto las diversas proposiciones e ideas conducentes a la realización de los propósitos que se mencionan en los considerandos de este decreto.

Las reuniones serán presididas por el ministro de Obras Públicas quien llevará, como jefe del departamento de Obras Públicas, el contralor de las ideas y planes propuestos, a efecto de apreciar la posibilidad de su aplicación dentro del plan de acción que a juicio del Gobierno convenga seguir.

El resultado que surja del estudio y discusión de los diversos temas y materias expuestos en estas reuniones, serán reunidos en un solo informe que se elevará al P. E. para su conocimiento, aprobación y aplicación.

Nomenclatura de los pueblos de la provincia según el catastro

EL PODER EJECUTIVO HA DICTADO UNA RESOLUCION OFICIALIZANDO DICHA NOMENCLATURA RECIENTEMENTE HECHA POR LA DIRECCION DE GEODESIA CATASTRO Y MAPA, DEL MINISTERIO DE OBRAS PUBLICAS

El trabajo ha sido ajustado a las leyes y decretos vigentes y a la numeración del Registro Gráfico

LA PLATA, febrero 23. — El Poder Ejecutivo, por el Ministerio de Obras Públicas, ha dictado una importante resolución aprobando la nomenclatura de los pueblos de la provincia y numeración que les corresponde según el catastro, realizado por la Dirección de Geodesia, Catastro y Mapa de la Provincia, de acuerdo con las leyes y decretos vigentes y la numeración correspondiente del Registro Gráfico que es la que se ha adoptado para el catastro.

En el trabajo de referencia se ha agregado el nombre de los pueblos cabeza de los partidos y asiento de las autoridades correspondientes.

Estos trabajos han sido ejecutados en colaboración con la Dirección de Estadística, la que ha contribuído con interesantes datos y le ha prestado su aprobación, adjudicándoles verdadera importancia bajo el punto de vista de la utilidad pública.

Se transcribe a continuación la nomenclatura de los partidos y su correspondiente numeración, de acuerdo a la resolución dictada por el Poder Ejecutivo:

Número del catastro, 1; nombre del partido, La Plata; cabeza de partido, La Plata; 2, Magdalena, Magdalena; 3, Brándzen, Brándzen; 4, San Vicente, San Vicente; 5, Quilmes, Quilmes; 6, Almirante Brown, Almirante Brown; 7, Avellaneda, Avellaneda; 8, Lomas de Zamora, Lomas de Zamora; 9, Matanza, San Justo; 10, Merlo Merlo; 11, Morón, Morón; 12, General San Martín, General San Martín; 13, San Isidro, San Isidro; 14, San Fernando, San Fernando; 15, Las Conchas, Las Conchas; 16, Pilar, Pilar; 17, Moreno, Moreno; 18, General Rodríguez, General Rodríguez; 19, Marcos Paz, Marcos Paz; 20, General Las Heras, General Las Heras; 21, Cañuelas, Cañuelas; 22, General Paz, General Paz; 23, Chascomús, Chascomús; 24, General Pinto, General Pinto; 25, Carlos Tejedor, Carlos Tejedor; 26, Castelli, Castelli; 27, Pila, Pila; 28, Las Flores, Las Flores; 29, Monte, San Miguel del Monte; 30, Lobos, Lobos; 31, Navarro, Navarro; 32, Mercedes, Mercedes; 33, Luján, Luján; 34, E. de la Cruz, Exaltación de la Cruz; 35, Campana, Campana; 36, Zárate, Zárate; 37, San Antonio de Areco, San Antonio de Areco; 38, S. Andrés de Giles, San Andrés de Giles; 39, Suipacha, Suipacha; 40, Chivilcoy, Chivilcoy; 41, 25 de Mayo, 25 de Mayo; 42, Saladillo, Saladillo; 43, General Alvear, General Alvear; 44, Tapalqué, Tapalqué; 45, Azul, Azul; 46, Rauch, Rauch; 47, General Alvarado, General Alvarado; 48, Vecino, General Guido; 49, Dolores, Dolores; 50, Tordillo, General Conesa; 51, General Lavalle, General Lavalle; 52, Maipú, Maipú; 53, Gral. J. Madariaga, General J. Madariaga; 54, Mar Chiquita, Coronel Vidal; 55, Ayacucho, Ayacucho; 56, Tandil Tandil; 57, Balcarce, Balcarce; 58, General Pueyrredón, Mar del Plata; 59, Lobería, Lobería; 60, Necochea, Necochea; 61, Juárez, Juárez; 62, Tres Arroyos, Tres Arroyos; 63, Coronel Dorrego, Coronel Dorrego; 64, Coronel Pringles, Coronel Pringles; 65, Coronel Suárez, Coronel Suárez; 66, Olavarría, Olavarría; 67, Bolívar, Bolívar; 68, 9 de Julio, 9 de Julio; 69, Bragado, Bragado; 70, Chacabuco, Chacabuco; 71, Carmen de Areco, Carmen de Areco; 72, Bartolomé Mitre, Arrecifes; 73, Baradero, Baradero; 74, San Pedro, San Pedro; 75, Ramallo, Ramallo; 76, San Nicolás, San Nicolás de los Arroyos; 77, Pergamino, Pergamino; 78, Salto, Salto; 79, Rojas, Rojas; 80, Junín, Junín; 81, Lincoln, Lincoln; 82, Gral. Villegas, General Villegas; 83, Trenque Lauquen, Trenque Lauquen; 84, Guaminí, Guaminí; 85, Adolfo Alsina, Adolfo Alsina; 86, Puán, Puán; 87, Bahía Blanca, Bahía Blanca; 88, Villarino, Médanos; 89, Patagones, Carmen de Patagones; 90, Pehuajó, Pehuajó; 91, General Sarmiento, General Sarmiento; 92, General Lamadrid, General Lamadrid; 93, Laprida, Laprida; 94, General Arenales, General Arenales; 95, Colón, Colón; 96, F. Varela, Florencio Varela; 97, General Belgrano, General Belgrano; 98, Saavedra, Saavedra; 99, Torquist, Torquist; 100, Carlos Casares, Carlos Casares; 101, Pellegrini, Pellegrini; 102, General Viamonte, General Viamonte; 103, Alberti, Alberti; 104, Caseros, Caseros; 105, Rivadavia, Rivadavia; 106, Ernesto López, Olivos; 107, Estegan Echeverría, Esteban Echeverría; 108, Roque Pérez, Roque Pérez; 109, González Chaves, González Chaves; 110, Leandro N. Alem, Leandro N. Alem.

Aá s47;, aC

Cinco letras que suman $ 822.000

LA PLATA, febrero 23. — Venciendo el día 5 de marzo próximo la letra extendida a favor de la compañía de electricidad por la suma de $ 466.686.06 m|n, de acuerdo con la resolución del 6 de septiembre de 1923, ordeñ al Banco de la Provincia de Buenos Aires, para que de los fondos provenientes del adelanto del negociado con ese establecimiento, deposite en la cuenta de la Tesorería General de la Provincia, la cantidad de cuatrocientos sesenta y seis mil, seiscientos ochenta y seis pesos con seis centavos moneda nacional, con destino a la cancelación de la letra de la referida compañía de electricidad del Bco. de La Plata.

LA PLATA, febrero 23. — Venciendo el 1o. de marzo próximo, las cuatro letras extendidas a favor del señor Fernando Sanjurjo por un total de $ 354.863.30 moneda nacional, el Poder Ejecutivo resolvió librar orden al Banco de la Provincia de Buenos Aires para que de los fondos provenientes del adelanto negociado con ese establecimiento, deposite en la cuenta de la Tesorería General la suma de trescientos cincuenta y cuatro mil ochocientos sesenta y tres pesos con treinta centavos moneda nacional.

Igualmente se libra orden a Tesorería General para que cumplido por el Banco de la Provincia lo dispuesto anteriormente entregue al señor Sanjurjo la expresada suma como importe de la concelación de las cuatro letras de Tesorería con vencimiento al primero de marzo del corriente año y contra entrega de las mismas.

Para presenciar el corso de la calle 7

LOS PALCOS ALCANZARON AYER LOS PRECIOS MAS ELEVADOS

El "record" se marcó en 7, entre 47 y 48, con $ 124

L PLATA, febrero 23 — En el Palacio Municipal y ante numerosísima concurrencia, prosiguió la adjudicación de palcos por remate público, de los ubicados en los sitios más centrales del próximo corso de Carnaval.

El precio "record" fué registrado en la calle 7, entre 47 y 50, marcándose la cifra más alta de la temporada.

El lunes proseguirá la subasta, pudiendo asegurarse que ningún otro palco alcanzará el precio pagado en el remate de ayer.

He aquí la nómina de los que arrendaron los mejores palcos de la calle 7, entre 47 y 48:

Señor Raccio, $ 86 (doble); Casal, 41; Palacios Jáuregui, 44; Sánchez y Arture, 102 (doble); Peredo, 114 (doble); Cometto y Graccio, 122 (doble); Casaburi, 64; Berutti, 63; La Plaza, 60; Merlo, 63; Pertierra, 62; Picone, 82; Alonso, 63; Ocampo, 61; Otero San Martín, 61; Gutiérrez, 60; Esteguy, 58; Mazza, 62; Ramos Quintana, 60; Diotto, 61; De Lorenzo, 61; Otero Rossi, 62; Fitte, 124 (doble); Anselmino, 122 (doble); Dondo, 63; Anguez, 61; Odriozola, 60; Aguilar, 59; Ripullioni, 55; Molinuevo, 56; Arriaga, 112 (doble); Castello, 114 (doble.

Calle 7, de 48 a 49: Dafeu, $ 56; Amestoy, 52; Unchalo, 54; Villa 53; Navarro, 116 (doble); Elena Echeverría, 112 (doble); Marciano, 116 (doble); Casas, Peralta y Lozano, 60; Raúl Fernández, 60; Bertomeu, 114 (doble); doctor Bent, 120; Quijano, 58; Aráuz, 116 (doble); Podestá, 59; Arana, 63; Ortiz de Rozas, 60; Rojas y Fanini, 65; Isnardi, 62; Pérez Castro, 60; Puchiarelli, 57; Pechano, 65; Tetamanti, 57; Irle, 118 (doble); Cánepa, 116 (doble); Martínez Casal, 59; Pépola, 58 y 60; Laccini, 58; Lértora, 57; Gutiérrez, 56; González, 56; Jones, 58; Zungona, 52.50.

Calle 7, de 49 a 50: Maldonado, $ 54; Cámara Pérez de Varnas, 54; Imeroni, 55; Spinola, 54.50; Zuleta, 58; Coppola, 55.50; Borga, 58.50; Oliveri, 56; Calandra, 110 (doble); Fonrouge, 56; Perazzo, 57; Dobarro, 102 (doble); y González y Buoto, 56.50.

Las fiestas de carnaval y las elecciones nacionales

Nota del jefe de Policía

LA PLATA, 23. — El ministro de Gobierno dirigió al jefe de policía de la provincia, la siguiente nota:

Teniendo en cuenta la circunstancia de coincidir el próximo domingo 2 de marzo, el comienzo de las carnestolendas y la elección de diputados al H. Congreso Nacional, se servirá V. S. asegurar con todos los medios a su alcance el extricto cumplimiento de las disposiciones contenidas en los artículos 71, 72 y 73 de la Ley Nacional No. 8871.

Pero asimismo, tendrá en cuenta, haciéndola conocer ampliamente por intermedio de los señores comisarios, la limitación de tales restricciones a las horas expresamente establecidas en dicha ley, y que, en consecuencia, se permitirán los preparativos de los actos sociales y festejos varios, como igualmente la realización de corsos, bailes y demás espectáculos al aire libre y en recintos cerrados, después de las 18, hora de clausura del acto comicial.

Ministerio de Hacienda

NOTICIAS VARIAS

LA PLATA, febrero 23. — El Poder Ejecutivo, por el Departamento de Hacienda, ha ordenado la entrega de las sumas abonadas de más en concepto de impuestos, a:

Jaime Achar, $ 100; Benjamín Cohen, 100; Jorge Abraham, 100; Carlos Acuña, 50; Nicolás Azur, 100; David Andery, 100; Antonio Grimaldi, 50; Amadeo Grimaldi, 50; Max Gllende, 100; Mariano Garfunkel, 100; Alejandro Acho y Ramón Monsi, 100; Idiart Hnos., 100; Salomón Ibi, 100; Sixto Juan Jalo, 100; León Ratenberg, 100; Antonio Rizzo, 100; Mateo Dadona, 92; Aaron Falcón, 100; Jorge Farra, 100; Magid Forge, 100; M. G. Falabela, 100; Carlos Farra, 100; Guillermo de Escalada, 50; Elizardo A. Fernández, 40; Gabriel Elías, 100; José Elguba, 100; José María Durand, 100; Lión Dorcio, 100; Rutilio Demaría, 50; Jorge Andant, 2.501.04; Cecilio Sáenz, 3.688.85; Elías Cáceres, 100; Abraham Chama, 100; David Abrahám, 100; Salomón Lebensonh, 50; Pedro Julio, 100; Gerónimo A. Loreto, 705.96; Luciano Guarino, 120.77; José G. Lagrotte, 12.50; Italo Lombardini, 100.

—Por el mismo Ministerio se han despachado los siguientes expedientes reservados a crédito, ordenándose el pago de $ 2.238 m|n., a Gregorio Laboratto, y de $ 5.341.10 a Christmann y Crespo.

—Se han despachado los siguientes expedientes de mensualidades atrasadas:

Francisco Molton, $ 6.224.07; Ana Rivas de González, 2.450.53; Pedro Cañas, 91.08; Justina Brogini, pesos 1.567.30.

De devolución de descuentos, a Justo Figueras, $ 429.61.

De jubilación, a Rosalía de Tizón, en la suma de $ 118.25.

—Se fija como valuación definitiva la suma de $ 7.000 para la propiedad que don Ismael Holzcan tiene en Carlos Casares, y en $ 9.550 la que tiene en Ayacucho don Pedro Errecart.

Se rebaja en $ 1.200 la valuación de la propiedad que Carlos Ambrosio posee en General Lamadrid.

Visitas de inspección

EL OFICIAL MAYOR DE GOBIERNO, Dr. LEGON, CONCURRIO AL DEPARTAMENTO DEL TRABAJO Y AL REGISTRO CIVIL.

LA PLATA, febrero 23. — El oficial mayor del Ministerio de Gobierno, doctor Faustino J. Legón, visitó ayer el Departamento del Trabajo.

Fué atendido por el director doctor Aineseder, quien lo acompañó a realizar una detenida inspección por todas las oficinas de la citada repartición. Luego el oficial mayor visitó las oficinas del Registro Civil.

Estas visitas se harán periódicas a todas las reparticiones del Ministerio de Gobierno a fin de enterarse de inmediato de las necesidades administrativas y saber todas las deficiencias que se presenten.

Ampliación del edificio del Ministerio de Hacienda

El próximo mes comenzará la construcción de otro piso

LA PLATA, febrero 23 — Un diario de ayer publica un comentario sobre el funcionamiento de reparticiones públicas en locales particulares, que no sólo resultan molestas para el público, sino también que importan para el Fisco una importante erogación anual por concepto de alquileres.

La idea de la ampliación del edificio que ocupa el Ministerio de Hacienda no es nueva y ha estado en la mente de este gobierno al iniciarse; en prueba de ello es que en el presupuesto en vigor se ha incluido una partida de 100.000 pesos para tal fin, suma que se invertirá totalmente en la construcción de un segundo piso en la parte del mencionado edificio que dá a la calle 7.

El ministro de Hacienda, señor Viale, se dirigió oportunamente a la Dirección de Arquitectura del Ministerio de Obras Públicas, solicitando la confección de los planos correspondientes, que ya han sido terminados, procediéndose, en los primeros días del próximo mes de marzo a llamar a licitación para la realización de los trabajos.

Es fácil, pues, suponer, que al finalizar el corriente año, puedan librarse al servicio público las nuevas oficinas a construirse.

Becados municipales

LA MUNICIPALIDAD DE SAN ANDRES DE GILES COSTEARA UN BECADO EN LA ESCUELA DE AVICULTURA DE LA PLATA.

LA PLATA, febrero 23.— Respondiendo a la invitación que oportunamente formulara a las Intendencias Municipales la dirección de Agricultura, Ganadería e Industrias, para que costearan los estudios a un joven de cada localidad en la escuela de Avicultura de La Plata, como medio de extender los beneficios de la enseñanza que se imparte en ese instituto que sostiene el Gobierno de la Provincia, la Intendencia Municipal de San Andrés de Giles ha hecho saber a la citada repartición que ha dispuesto acceder, becando a un joven de la localidad.

Es digna de encomio la resolución de la Municipalidad citada y es de esperar que encuentre eco en los demás municipios.

Enseñanza agrícola

ESTA ABIERTA LA INSCRIPCION DE ALUMNOS EN LA ESCUELA PROVINCIAL DE FRUTICULTURA DE DOLORES.

Condiciones de ingreso

LA PLATA, febrero 23. — Está abierta la inscripción para los aspirantes a ingreso a la Escuela de Fruticultura de Dolores, dependiente de la dirección de Agricultura, Ganadería e Industrias del Ministerio de Obras Públicas de la Provincia.

Para ingresar a este establecimiento se deberá presentar una solicitud a la dirección de Agricultura y Gabadería e Industrias, La Plata, o a la dirección de la Escuela de Fruticultura de Dolores, F. C. S., acompañando certificados que acrediten las siguientes condiciones:

a) Tener 15 años cumplidos. b) Gozar de buena salud. c) Tener un buen desarrollo físico. d) Haber cursado 4o. grado de las escuelas elementales del Estado, o en su defecto, rendir un examen de ingreso que versará sobre las materias comprendidas en los primeros grados de aquellas escuelas. e) Justificar buena conducta. f) Presentar certificado de vacunación y de revacunación.

El plan de estudios se cursa en tres años, al cabo de los cuales el alumno que los haya rendido satisfactoriamente recibirá un certificado de competencia en arboricultura y materias conexas.

La escuela proporcionará gratuitamente a los alumnos alojamiento, lavado y planchado.

La enseñanza es de índole práctica, dándose la teoría indispensable en el sitio donde se realiza la labor, salvo en los casos en que sea imprescindible hacerlo en el aula.

La escuela tiene capacidad para treinta alumnos internos, contando en la actualidad con algunas vacantes por lo que los interesados en inscribirse deberán hacerlo a la brevedad.

Estadística demográfica de La Plata

LA POBLACION DEL PARTIDO ERA EN ENERO ULTIMO DE 156.973 HABITANTES

NACEN MAS Y MUEREN MENOS QUE EN 1923

LAS EMPRESAS TRANVIARIAS TRANSPORTARON EN EL MES 1.400.000 PASAJEROS

Para el consumo local se sacrificaron 4.450 animales

LA PLATA, febrero 23. — El jefe de la Oficina de Estadística de la Municipalidad de La Plata, don Hugo Bereol, ha dado a la publicidad la estadística demográfica de la capital de la provincia, correspondiente al mes de enero ppdo.

Según esos datos resulta que la población del partido de La Plata al 31 de diciembre de 1923, era de habitantes, 156.782; crecimiento vejetativo del mes de enero de 1924, 191; total de habitantes el 31 de enero de 1924, 156.973. Nacimientos: varones, 189; mujeres, 166; total: 355. Matrimonios, 119. Defunciones: varones, 88; mujeres, 76. Total: 164. Nacidos muertos: varones, 7; mujeres, 7; total 14.

Decesos por enfermedades infecciosas y tuberculosis.—

Fiebre tifoidea, 1; sarampión, 1; Escarlatina, 1; tos ferina, 1; difteria y crup, 1; tuberculosis pulmonar, 25; tuberculosis de otros órganos, 3. Total: 33.

Decesos según clasificación nosológica.—

Afecciones generales: 48; afecciones del sistema nervioso y de los órganos de los sentidos, 26; afecciones del aparato circulatorio, 21; afecciones del aparato respiratorio, 17; afecciones del aparato digestivo, 29; afecciones no venéreas del aparato génito urinario y sus anexos, 4; estado puerperal, 2; afecciones de la piel y del tejido celular, 1; primera infancia, 1; vejez, 1; afecciones producidas por causas externas, 10; afecciones mal definidas, 4. Total: 164.

Democrafía comparada.—

Enero de 1923 — Nacimientos, 347; matrimonios, 106; defunciones, 176.

Enero de 1924 — Nacimientos, 355; matrimonios, 119; defunciones, 164.

Diferencia: en más: nacimientos, 8; en más, matrimonios 13; en menos defunciones 12.

Bromatología—

Animales sacrificados en los corrales de abasto para el consumo local: Bovinos, 4.262; ovinos, 74; suinos, 114. Total: 4.450.

Animales introducidos para el consumo por frigoríficos y otras procedencias. — Bovinos, 3.007; ovinos, 1.224; suinos, 113. Total: 4.344.

Animales decomisados por inspección veterinaria. — Decomisos totales: Bovinos, 15; ovinos, 1; suinos, 1. Total: 17.

Decomisos parciales Bovinos, 3979; ovinos, 44; suinos, 127. Total: 4.150.

Locomoción.—

Ferrocarril del Sud: Pasajeros transportados de 1a. clase, 61.841; pasajeros transportados de 2a. clase, 93.928; mercaderías generales recibidas: 31.688 toneladas; mercaderías generales despachadas: 14.861 toneladas; encomiendas recibidas, toneladas 634; encomiendas despachadas, 1.315 toneladas; hacienda transportada para los frigoríficos: Bovinos 97.535; ovinos: 175.528; suinos, 917.

Ferrocarril a Meridiano V: No envió datos.

Compañía de tranvías.—

Tranvía La Plata Limitada — Viajes efectuados durante el mes 17.012; pasajeros transportados, 862.725; producido bruto: $ 89.885 m|n.

Tranvía La Nacional — Viajes efectuados durante el mes, 11.524; pasajeros transportados, 640.288; producido bruto, 72.411.10 m|n.

Banco Hipotecario Nacional. — Extensión de tierra hipotecada durante el mes: 1.462 metros cuadrados. Valor de los operaciones, 17.100 pesos moneda nacional.

Movimiento de los frigorficos.—

Frigorífico Swift — Animales entrados: Bovinos, 70.482; ovinos, 83.226; suinos, 699.

Animales faenados — Bovinos, 70.198; ovinos, 86.621; suinos, 699; carne vendida para el consumo local: 375.984 kilos.

Frigorífico Armour. — Animales entrados: Bovinos. 42.145; ovinos, 69.567; suinos, 250.

Animales faenados — Bovinos, 41.706; ovinos, 67.724; suinos, 250. Carne vendida para el consumo local: 143.543 kilos.

Policía de la provincia

DIVERSAS CAPTURAS

LA PLATA, febrero 23 — El 23 de enero ppdo., fué víctima de una importante defraudación el señor don Fredio Hugo Linares, consistente en 1.234 pesos, mediante una simulada venta de paños del país. El señor Linares puso el hecho en conocimiento de la seccional de policía, la cual, a su vez pasó los antecedentes a la División de Investigaciones. No bien se habían iniciado las gestiones del caso, una nueva denuncia, formulada por don José Berri y Hnos., vino a confirmar las sospechas de que el autor o autores del hecho repetirían la hazaña, dada la eficaz forma de proceder.

El señor Berri fué víctima por los mismos medios, de una estafa que ascendía a la cantidad de $ 876. El jefe de investigaciones, señor Jorge L. Ower, dispuso que se hiciera cargo de la pesquisa el encargado del Gabinete Leyes Especiales, oficial inspector Antonio Rimaro, quien en cooperación con el empleado de su sección Luiz M. Villamayor, logró adquirir informes que le hicieron suponer el más franco éxito en la labor que se le encomendara.

En posesión de esos datos, el oficial Rimaro, encargó que su colaborador se trasladara hasta Avellaneda, donde, a no dudar, debía encontrarse el sujeto Pedro de la Rosa o Luis Varela, sospechado de haber cometido las dos defraudaciones.

En efecto, dicho empleado, una vez en esa localidad, después de una serie de inteligentes averiguaciones, consiguió detener al sindicado y lo condujo a La Plata, poniéndolo a disposición del señor Ower, quien, a su vez, sometió a Varela a un minucioso interrogatorio, consiguiendo al fin de él, la confesión de que el detenido era él solo autor de lo que se le imputaba. Confesó asímismo que para operar, siempre había desechado colaboradores.

Este sujeto registra quince entradas por diversos delitos, por robos, hurtos, lesiones y atentados a la autoridad. Será puesto a disposición del señor juez del crimen doctor Emilio Machado.

—El subcomisario de Investigaciones, en antecedentes de que se había cometido últimamente en Pilar una estafa, se abocó a la pesquisa, cooperado por el empleado Ernesto Rodríguez, quienes, después de una larga labor, consiguieron individualizar al autor de ella, quien resultó ser José María Ríos, sujeto de pésimos antecedentes y que registra 22 entradas por diversos delitos, entre ellas, cinco por lesiones.

Resultó estafada, mediante el cuento del tío, la señora Petrona Vargas de Pérez, en la suma de 427 pesos.

—En las primeras horas de la madrugada, fué detenido por el empleado de Investigaciones Angel J. Cano, el sujeto Plácido Varela, con captura recomendada en la orden del día número 9865, por estafa cometida en San Justo y de la que resultó víctima don Evaristo Carlonsqui.

—Fué detenido por el empleado de Investigaciones Rafael Cippolini, en Avellaneda, el sujeto José Gómez o Jiménez Valentín o Boyardo (a) "El

(Continúa en la 5a. columna de la página 7a.)

Informaciones escolares

LA PLATA, febrero 23. — La Dirección General de Escuelas ha resuelto los siguientes asuntos:

Han sido devueltos informados, al Montepío Civil, los siguientes expedientes iniciados por: E. Margarita Yhigo, Ramona Emilia Lescano de Giannetti, María Dondevila, Francisca A. Silva, Alfonsina M. L. Maurel de Zadig, María Isolina Pintos, Rodolfo E. Volgt.

—Renuncia aceptada: la del cargo de directora de la escuela número 2 de Rojas, de la señorita Adolfina E. Valenzuela, dándosele las gracias por los servicios prestados a la educación común de la provincia.

—Ha sido acordada la permuta solicitada por las señoritas Rosa H. Guma y María Luisa Fabregat, de los cargos de maestra de año que, respectivamente, ocupan en las escuelas número 3 de La Plata y número 18 de Avellaneda.

—Se han registrado los siguientes certificados de estudios solicitados por: Ana Curti, María Eusebia Arce, Amelia Ivaldi, Dora Constancia Caliari, Esther Haydée Galfré, Alcira Brunilda Delgui, Electra Lucía Paladino, Antonio Mazzina, Margarita March, Clementina Schiavelli, María Elisa Cervantes, Arminda García, Josefina Córdoba, Nélida Padrón, María Luisa Malaspina, Bernardina Tordomar, Josefa Matilde Fernández, María Renée Filloy, María Esther Núñez, Segunda Margarita Ratto, María Emma Zuloaga, María Marta Sánchez, Zulema Lugano, Isolina Aída Egui, Ida María Pascuala Piendibene, Angelina Adela Ballerini, María Eugenia Amadea Scalessi, María Goñi, Celia Carlota Figueroa, Aurelia López, Elisa Carmen Paolantonio, Laura Elvira Gandolfi, Ida Mosconi, Beatriz D. Rozas, Julia Teresa Navone, Italia Luisa Menegazzi, María Berta de la Fuente, Aída Inocencia Bruno, Delia Esther La Villa, Estela Marseillan, María Elena De Giudice, Isidoro J. Gaig, Margarita Montoni, Lidia Máxima Ida Gorini, María Luisa Mujica y Auria Sicca.

—Licencias acordadas a los siguientes docentes: 30 días, a la de la número 2, de Carlos Tejedor, señorita Elvira Crist; 30 días, a la de la número 33, de San Martín, señora Sara Lorda de Chavarri, y 52 días a la de la 4, de Olavarría, señora Rosa M. Medice de Martini.

Ministerio de Gobierno, Justicia y Culto de Santa Fe

SANTA FE, Enero 16 de 1924.

De acuerdo con lo dispuesto en los Arts. 23 de la Ley 8871, y 1o. de la No. 10269, de Elecciones Nacionales,

EL GOBERNADOR DE LA PROVINCIA,

DECRETA:

Art. 1o. — Convócase a los ciudadanos inscriptos en el Registro Electoral Nacional correspondiente al Distrito de la Provincia de Santa Fe, para que el día domingo dos de Marzo próximo, elijan diez diputados al H. Congreso de la Nación, en reemplazo de los seores Héctor S. López, Eugenio Alemán, Emilio Cardarelli, Calixto A. Rodríguez, Alberto J. Paz, Jorge Raúl Rodríguez, Amancio González Zimmermann, Luciano F. Molinas, Gerardo Costanti y Francisco E. Correa, que terminan su mandato el 30 de Abril del corriente año.

Art. 2o. — Con arreglo a lo establecido en los Ats. 55 y 56 de la Ley No. 8871, cada elector votará por siete diputados.

Art. 3o. — Publíquese en la forma determinada por la Ley respectiva, comuníquese y dése al R. O.

MOSCA. — R. F. Coulin.

v. marzo 2.

TEATROS Y CINEMATOGRAFOS

"Bethlehem" es un drama musical inglés

Se representaba el mes pasado en el Regent Theatre de Londres un drama musical intitulado "Bethlehem", cuyo autor, Mr. Rutland Boughton, adaptara teatralmente de la tradición cristiana del nacimiento de Cristo.

En el grabado superior, aparece la adoración de los Reyes Magos. Sentada, a la derecha, se ve a la Virgen María. Está a los pies del lecho en que reposa el Niño, lecho que, como ha de notarse, ha sido trasladado del pesebre original, pajizo y simbólico, al pulido y singularmente limpio que ha visto en escena el público londinense.

En el otro grabado, aparece elevando una oración celeste la Virgen María, rol que fué interpretado por la actriz miss Given Frangcon Davies.

Al parecer, se tropezó con dificultades para dar con la artista que hiciera el rol de Virgen.

Las crónicas agregan que miss Frangcon Davies lo hizo con una propiedad casi idéntica a la verdadera.

Miss Frangçon Davies, en el papel de Virgen María

La adoración de los Reyes Magos

Un interesante programa

La empresa del Marconi ha confeccionado para hoy un interesante programa, atendiendo que el de hoy es el último sábado en que actúa en aquella sala el elenco que dirige Casamayor. Es debido a esta circunstancia que en vermouth se hará la hilarante comedia de Saldías titulada "Delirio de grandezas" que ayer obtuvo un gran éxito en su reprise y la bonita comedia de Marsilli "Cásate y verás" que por lo visto está alcanzando un buen "suceso", y por cumplir aquel refrán de "Al César lo que es del César", dedican la nocturna de hoy al señor E. Marsilli.

Y es por esta circunstancia que la mencionada sala se verá hoy muy concurrida por el "habitué".

"El marqués de Sade" en vermouth

El impresionante y brutal guignol "El marqués de Sade", de Charles Meré, que ha venido siendo representado diariamente desde hace un tiempo, en la tercera sección nocturna por la compañía Arellano, será puesta hoy sábado en la sección vermouth del Maipo, teatro que es el que ocupa ese elenco.

Esta representación en vespertina de la pieza guignolesca nombrada es la primera que se hace ya que por la índole misma de esa obra, habíase hasta ahora ubicado cuerdamente en la sección de las 23.

ALGUNAS INTERESANTES DECLARACIONES DE JAIME BORRAS, CON MOTIVO DE SU VIAJE AL PLATA

En el colega madrileño "La Voz" hallamos unos interesantes manifestaciones del gran actor Jaimes Borrás relacionadas con su próxima venida a nuestras playas para realizar su temporada en el Avenida.

El reportaje del colega de la capital hispana dice entre otras cosas:

—Me embarcaré en Barcelona — dice Borrás — el próximo día 2 de marzo.

—¿Con dirección a...?

—Hasta ahora, puedo decirle que voy al teatro Avenida, de Buenos Aires.

—¿Después?

—No sé: es muy posible que no deje de visitar Montevideo y hasta que me aproxime a Chile.

—¿Piensa usted estar allí mucho tiempo?

—Unos seis meses.

—¿Le importa a usted que hablemos de obras que va usted a estrenar durante su excursión?

—¡Por Dios! ¡No! ¡De obras, no! ¡No me mate usted, querido Mayral!

—¿Es que no quiere usted llevar ninguna obra nueva?

—¡No es eso, no!

—Pues dígame nombres y títulos.

—No puedo decirle. Le adelantaré, como cosa segura, que llevo una obra en tres actos de Luis Araquistain, con el que por cierto tengo que sostener una larga conversación.

—¿Estrenará usted en Madrid esa obra antes de embarcar?

—Seguramente no me será posible. Y por eso quiero quedar de acuerdo con Araquistain sobre algunos extremos que se relacionan con la obra, de la que puede usted adelantar que me parece magnífica.

—Dígame algo de este estreno interesante.

—No me parece discreto, porque no estoy autorizado...

—¿De otras obras?

—Las que he estrenado en estos últimos tiempos y todo mi repertorio.

—Después, ¿otra vez a Madrid?

—Creo que sí.

Había terminado la representación. Las últimas escenas de "El alcalde de Zalamea" despertaron de nuevo el entusiasmo del público, y Borrás escuchó una ensordecedora ovación. Mientras el ilustre actor se desnudaba y se ponía el traje de calle, conversó con los reunidos en su camerino:

—¡Ven ustedes! Yo conozco al público. Se empeñaban en que me presentase con otra obra, con cualquiera que no fuese el "Alcalde de Zalamea". Y yo insistí en que tenía que ser ésta. Repito que conozco a los espectadores y sé cual es su gusto y todo lo que hay que darles.

—¿Ha tenido usted grandes equivocaciones con el público?

—Nunca, o muy pocas veces.

—¿Y de las obras?

—Generalmente, tampoco. Se trataba una vez de una comedia de D. Benito Pérez Galdós. El mismo, en el ensayo general, hubo de preguntarme, y yo le respondí con absoluta franqueza: "Es una obra a la que no se le puede poner un defecto de orden técnico, y mucho menos espiritual. Es una comedia completa, redonda; pero creo que no gustará". Y en efecto, se estrenó, y sucedió lo que yo esperaba. La dejé de hacer yo; la representó luego Morano; aun se hace, como es natural, y sigue sin autor?

—¿Es cierto que va usted a representar "Edipo"?

—Sí; el año pasado la iba a hacer en Barcelona; pero surgieron unas dificultades y no me fué posible. De todos modos, lo haré.

—¿Y "El rey Lear"?

—Hace tiempo que lo quiero interpretar, y nunca me decido.

—¿Vió usted a los artistas italianos?

—Un solo día; no me fué posible ir más. Vera Vergani me parece muy bien; pero no estoy conforme con algunos juicios que he leído sobre ella. Es una mujer de teatro: todo es plasticidad. Me gusta la mujer en el escenario; pero no le encuentro esa ingravidez, esa espiritualidad de que se ha hablado. Desde luego, es interesante.

Almirante también me parece un notable artista.

—¿Y "Seis personajes en busca de auto"?

—Algo muy curioso. De todo lo que se ha escrito sobre eso, lo que más ha llamado mi atención es el que parece pintoresca y no lo es, y que dice: "¡Lo que inventan los dramaturgos para hacer un drama!" De todos modos, Pirandello sugestiona, es originalísimo y, sobre todo, tiene una personalidad única. Que ya es bastante.

—¿Quiere usted hablarme de los artistas españoles?

—A ellos, aunque a usted le parezca inverosímil, casi no los conozco. Como yo trabajo siempre, no tengo ocasión de ir a verlos.

A Morano, por ejemplo, he tenido el placer de verle dos comedias nada más... ¡Y me gusta!

De las actrices, creo que no ha surgido aún la figura que pueda substituir a María Guerrero.

Es tan grande su talento, es tal su cultura, tan enorme su temperamento de artista, que desconfío que en mucho tiempo pueda salir la rival... Don Fernando Díaz de Mendoza me parece un actor magnífico. Creo que está por encima de todos los de hoy. Recuerdo que una vez presenciaba yo con Marquina la representación de "Doña María la Brava". — "¿A qué no sabes qué estoy pensando? —pregunté a Eduardo. — "No lo sé". — "Pues que en esta obra, aun encuentro mejor a él que a ella! ¡Qué seguridad! ¡Qué elegancia! ¡Qué bien dice los versos!" Créeme que es un actor que me encanta.

—¿De otras artistas?

—Rosario Pino, siempre la mejor de comedia: Josefina Díaz de Artigas, una notabilísima actriz; Margarita Zirgu, muy bien, muy bien en determinadas comedias; Catalina Bárcena, insustituíble en lo suyo...

—¿Los autores? ¿Cuál prefiere usted?

—¡Todos! Todos los que me traigan dramas y comedias dignos de representarse. Pero de eso hay ya clasificaciones hechas, que todos conocemos. ¡No voy a deshacerlas yo!

Los proyectos del maestro Vives

En el "Día Gráfico", de Barcelona ha aparecido hace unas semanas una breve interview al célebre compositor catalán Amadeo Vives, con motivo de su último gran éxito.

Dijo el autor de "Doña Francisquita": "Obra simplista si las hay; limpia de motivos espectaculares, despojada de grandes concertantes y de aparatosas latiguillas. Escrita desde el principio al fin, lo que se llama a cuerpo limpio". De buscarle filiación en la escena española precisaría remontarnos a "El barberillo del Crapies" o a "La verbena de la Paloma".

Añade Vives, y el empresario Francisco Delgado corrobora la afirmación, que el éxito escenámico, ha corrido esta vez, parejas con el artístico. Ahora mismo a las cincuenta y pico de representaciones, se recaudan todos los días por contaduría sus buenos cuatro mil pesetas. Con la particularidad de que el triunfo, ha sido gustado a un tiempo por la intelectualidad y el estado llano.

Toda nuestra actividad — sigue diciendo Vives — va en este momento encaminada a preparar el viaje a América, preludio de otros planes que el señor Delgado se dispone acometer. Nos hallamos en plena y rigurosa selección de obras. "Don Lucas del Cigarral", "Bergumino al campo", "El duquesito", "Balada de Carnaval", serán estrenos donde vayamos. "El barbero de Sevilla" y otras producciones consagradas, puestas con meticulosidad completará el repertorio. De vuelta a España y de no surgir tropiezo grave alguno, daré "El abanico".

Vives, que trabaja actualmente en una obra de Eduardo Marquina estará de nuevo en Barcelona dentro de unos días. La compañía de Apolo, que termina en Madrid el 9 del mes próximo, se presentará el 12 en el Tívoli.

Sabemos que don Francisco Delgado dará a conocer en España, entre otras compañías, a la del eminente actor dramático argentino Roberto Caseaux".

Revista española en la Comedia

Adelantamos recientemente la noticia de la próxima actuación en la Comedia de un conjunto español de revistas.

Ahora ofrecemos el elenco completo que será encabezado por Quintanilla y dirigido por los maestros Torres y Barbaglia:

Tiples: Rosario Granados, Lola Ramos, Soledad León, Elena Antúnez, Rosario Agueda y Margarita Muñoz. Tiples ballarinas: Alicia Bard, Any Florio, María Asensio, Adelina Ramos, Encarnación Muñoz, Lola Juárez y Carmen Sevilla. Segundas tiples: Carmen Millán, Mary Normand, Concepción Pérez, Clara Fernández, Pura López, María Agüero, Mimí Badía, Julia Wilson, María Muro, Banolita Fernández, Sara Cevallos, Dora Hermida, América Díaz, Mary Douglas, Pepita Centeno y Teresa Banda.

Actores: Héctor Quintanilla, Guillermo Amodeo, Ernesto Vicente, José Cortés, Angel Travesí, Enrique Izquierdo, Vicente Rubio, Tomás García, Ramón Menéndez y José Ibáñez.

Para el debut, que se efectuará el viernes 29 del corriente se han elegido "La gran vía", "Las burladoras del amor" y "Las corsarias".

El baile de los autores

Como lo hemos venido anunciando, hoy se efectuará en el teatro de la Opera, el ya tradicional baile de los autores y que promete alcanzar este año lucidas proporciones a juzgar por la calidad de los elementos que en él intervendrán y por los preparativos que se han hecho.

Entre otras novedades se realizarán en el transcurso del baile, originales concursos cuyos premios están constituidos por importantes donativos de casas comerciales, y que serán distribuidos con toda imparcialidad, ya que los jurados estarán constituidos por los más prestigiosos autores de la institución patrocinadora. Diversos artistas nacionales y extranjeros tendrán a su cargo números de atracción y habrá además una grande y pintoresca farándula compuesta por todas las figuras teatrales femeninas.

De lo dicho, fácil es deducir, que como dijimos más arriba el baile de los autores se verá coronado por el más lisonjero de los "sucesos".

CERVEZA PILSEN (Marca BIECKERT)

En botellas o en chopp

Es siempre la mejor

FILMANDO EN MAR DEL PLATA

Veraneantes marplatenses, aglomerados alrededor de la máquina operadora de la compañía Leticia Quaranta, que se halla filmando en el aristocrático balneario la cinta "El consultorio de Mme. René".

Otra escena de la filmación del cinedrama mencionado, en Mar del Plata, cuyas fotografías fueron tomadas ayer por la mañana en la Rambla.

Cinematografía

La producción yankee para este año

Las últimas revistas y correspondencias llegadas de los Estados Unidos, traen grandes novedades respecto a la forma como los productores encaran actualmente el negocio cinematográfico.

Siguiendo el plano trazado por Adolfo Zukor, cuando cerró sus "studios", en octubre del año pasado (y digamos de paso que los mismos ya trabajando) la "Famous Players", el "First National" y la "Metro", tres de las más poderosas empresas cinematográficas existentes, resolvieron reducir la dimensión de los films a lo normal, haciendo, sólo por excepción, películas de más de siete actos.

El límite fué fijado en 1500 pies, es decir 2100 metros.

Marcus Loew, presidente de la "Metro", en interview concedida al "Los Angeles Times", el 19 de diciembre último, declaró que la "Metro" haría films en 5 y 6 rollos; afirmando además que la era de las superproducciones en 8, 9 y 10 partes había pasado.

La misma resolución fué tomada por el "First Sational".

Criticando las producciones de largo metraje, Marcus Loew, cuyo buen sentido comercial es reconocido, dijo: "Cinco films de 200 mil dólares de costo cada uno, dan mucho más dinero que una gran superproducción que haya costado un millón. Y esa es la política que debemos seguir. Además, los films históricos van pasando de moda. Raramente tienen la virtud de exprimir los sentimientos humanos y los gastos, con indumentaria lujosa y cara, no es compensado por el público, que va ya despertando de esos desfiles carnavalescos".

Además, los exhibidores se quejan de que son justamente esas grandes películas las que les dejan menores ganancias. Así que tenemos que mudar de orientación, lo que será mejor para todos. Las superproducciones morirán.

Tales declaraciones de Marcus Loew no hacen más que ratificar lo que no hace mucho dijera el conocido director Maurice Tourneur, quien aseguraba que la crisis del cine consistía en las películas de más de cinco actos. Y decía que cualquier film de Harold Lloyd, de ese metraje, daba más dinero que las producciones triplemente más costosas de 7, 8 y 10 partes.

No significa esto la muerte de las grandes películas. El término medio de costo señalado por el presidente de la "Metro" (doscientos mil dólares) asegura un film de valía. R así, por ejemplo, tenemos el caso de la "Fox Film", cuya programa para la próxima temporada tiene un elevado porcentaje de films especiales, interpretado por conjuntos de artistas conocidos. Es decir, se disminuyen las películas de enorme costo y las llamadas "de programa" interpretadas por la "estrella" para hacer producciones muy superiores a estas últimas y de menos costo que las catalogadas como "super". Ello traerá, por consiguiente, una elevación general del espectáculo, al ser encarado por mejor criterio comercial.

Y tal es el caso también de la "Universal" con el aumento progresivo de sus estimables "jewells", así como la política seguida por los productores independientes como "Warner Bross", "Preferred Pictures", y otros.

No se trata en realidad, de disminuir la producción, sino de producir mejor. No se trata tampoco de suprimir, en absoluto, las "super producciones". De tiempo en tiempo las tendremos, como se hacía antes de comenzar la desastrosa competencia sobre el tamaño de los films y el lujo de sus detalles, lo que fué causa determinante de la crisis porque atravesara el año pasado la industria yankee del film.

Benavente, el rey de la pluma

Al ilustre autor de "Rosas de otoño" y "La ley de los hijos" le están sucediendo cositas pintorescas, que siendo como son graciosas, contribuyen a aumentar su ya voluminoso anecdotario.

Más abajo relatamos una que trae un colega español muy sabrosa, que le ocurrió cuando le entró en el magín la idea de disfrazarse de rey mago:

"Avanzaba por las calles de Sevilla la cabalgata de los Reyes Magos. Don Jacinto lucía la pompa oriental de su veste de rey con aire romántico y "nobelesco" (de Nobel y de novela). Como siempre, el fastuoso desfile regocijaba a la multitud apiñada a su paso.

"Algunos hombres ingenuos, muchas comadres curiosas y numerosos chiquillos alborozados, aplaudían entusiastas. Desde lo alto de su modestia oriental, don Jacinto iniciaba, agradecido, una ligera inclinación de cabeza. La gente aplaudía a los Magos.

"Vecino a Benavente, su compañero en fingida majestad lucía con garbo, como gala de exótico turbante, una larga pluma rizada y ostentosa, que había despertado, en numerosos lugares del itinerario, estrepitoso vocerío entusiasta.

"Al volver de una esquina tuvo que pararse el cortejo. Sonaron aplausos. Una mujer gritó:

—"¡Viva el rey de la pluma!"

"Don Jacinto, halagado por la gentil alusión admirativa, saludó afectuosamente con la mano, sonriendo.

La mujer volvió a gritar:

—"¡Si no es a tí! ¡Es al tío ese de la pluma en el gorro!"

Reunión de la compañía Dealessi - Morganti

Para el lunes 25 del corriente, a las 3 de la tarde, han sido citados los elementos de la compañía Dealessi-Morganti, para dar comienzo a los ensayos de las obras con que se inaugurará la próxima temporada del Maipo.

Esta primera reunión de la compañía se efectuará como es de suponer, en el teatro nombrado.

En el Avenida

Se inaugurarán hoy en esta sala, en la sección vermouth, los espectáculos coreográficos que estarán a cargo del bailarín Joadrim von Secwitz y de la bailarina Nella Mazimowa.

Estos intérpretes harán "El dios azul" que lleva el siguiente reparto: Esclava, Srta. Mazimowa; El Dios Azul, Sr. Von Secwitz; sacerdote, E. Walter; esclavas: Srtas. Pearle, Mey Doris, Mary y C. Plá; sacerdotizas: Srtas. Rodríguez, L. Nogales y Larrain Asencio.

Además, Nella Mazimowa con la propiedad que la caracteriza, hará "La muerte del cisne", y completa la función "El templo del amor", que ayer en su reprise fué muy aplaudida a pesar de ser una obra bastante vieja, atrajo un numeroso público que aplaudió con entusiasmo todos los números, así como a las actrices que los interpretaron.

"LA EPOCA"

CINEMATOGRAFOS

PALACE THEATRE — Corrientes 757.— Hoy a las 16, 16.30 y 21: secciones de estrenos cómicos; a las 17.30 y 22: Cincuentenario de la fundación de Mar del Plata y La región fronteriza; a las 18.30 y 23: Pathé Journal y Los malhechores.

SAN MARTIN — Temporada de espectáculos cinematográficos. — Hoy, a las 16.30 y 21: del Atlántico a Los Andes. A las 17.40 y 23.20: Amor y petróleo, p. Agapito. A las 18.30 y 22: Donde el Norte empieza, por el incomparable Rin Tin Tin.

GRAND SPLENDID THEATRE — Santa Fe 1860. — Hoy, a las 16.30 y 21: El otro marido; a las 17.30 y 22: Pathé Journal 95 y La región fronteriza; a las 18.30 y 23: Los malhechores y Los festejos del cincuentenario de Mar del Plata.

CRYSTAL PALACE — Corrientes 1550. Hoy: Caminos opuestos, El reflejo de Clara; La virgen loca.

REAL CINE — Esmeralda 425. — Hoy: a las 15.30 y 21: El metal de los viles; a las 16.10 y 21.40: sección cómica; a las 17.20 y 23.20: Un millón para derrochar; a las 18.20 y 22.25: El séptimo día.

EMPIRE THEATRE — Corrientes y Maipú. — Hoy, éxito de la nueva troupe de bailes [illegible]; a las 17.30 y 22.20: La estirpe errante; a las 16.30 y 21.10: Dos veces mártir.

CAPITOL THEATRE — Santa Fe 1848.— Cerrado por reparaciones.

SELECT — Suipacha No. 482. — Hoy: El campeón de los deportes; Lazo de amor, el desafío escarlata.

SELECT LAVALLE — Lavalle 921. — Hoy, estrenos: Un millón para derrochar, Un hombre de talla, Las hermanas rivales, divertida sección cómica.

GENERAL BELGRANO — Cabildo 2165. Hoy, a las 16 y 21: Promete mandar por un hombre de acción; El agente Cupido; En la playa y junto al mar.

TEATRO PRINCESA — Suipacha 460. — Hoy, en cine continuado desde las 11: La crianza de Baddy (cómica); Un millón para derrochar; Pathé Journal 90-91 y El séptimo día.

GAUMONT THEATRE — Rivadavia 1635. Hoy, a las 17: Sección cómica; a las 17.20 y 23.15: Algo en que pensar; a las 18.20 y 22.15: Film Revista 218; El expreso de las 6.50.

PETIT SPLENDID — Libertad 976. — Hoy, gran estreno Fox: Remendando amores y Redimida, p. Priscilla Dean.

ELECTRIC PALACE — Lavalle 836. — Hoy: La estirpe errante, El metal de los viles, El séptimo día.

SELECT BUEN ORDEN — Bernardo de Irigoyen 15.1. — Hoy, tarde y noche: gran éxito del cómico Buonavoglia — Estrenos: Hollín, por Charles Ray; La señorita poca cosa, Toda mujer, La pequeña escuela roja.

CINE CATALUÑA — Corrientes 2046-52. Hoy, Hombres en bruto, por Jack Hoxie; El caballero sin miedo, por George Larkin; Yerbabuena, por Vivian Martin.

SOLEIL PALACE — Corrientes 3150.— Hoy: Mico mañas, Mucho nervio, Cuesta arriba, Bandidos del mar; La mujer que andaba sola, Sección varieté; Los Stein, Rienzo, Paganini, Destell.

CINE BOLIVAR — Bolívar 1052. — Hoy: Luces de Nueva York, La joven Diana.

CINE ELITE — Cabildo 3241. — Hoy: A través de las llamas, La señorita pocacosa, Desterrada social.

THE AMERICAN PALACE — Córdoba y Callao. — Hoy, Atlántida; Las cuatro edades; El sexo fuerte.

MIGNON PALACE — Juramento 2433.— Hoy: Variado programa.

IMPERIAL CINE — Cangallo 771.—Hoy: El escándalo del pueblo; El talismán de Buda; La señora X, La prueba de la inocencia.

CINE COLON DE FLORES—Nazca 123. —Diariamente estrenos. Variado y selecto programa cinematográfico.

CINE MODERNO — Hoy, tarde y noche: Variado y notable programa con estrenos.

ESPECTACULOS PUBLICOS

TEATROS

CERVANTES. — Conservatorio María Guerrero. — Continúa abierta la inscripción de alumnos para el curso de 1924. Las matrículas y cuantas informaciones se deseen pueden solicitarse todos los días, de 10 a 13, en la secretaría del teatro.

APOLO — Compañía nacional de comedias y sainetes Daglio-Bouhier. Hoy, a las 18.30 y a las 22.15: La Estrella del Infierno. A las 21 y 15: La Vida Inútil. A las 23.15: Maridos Caseros.

MAYO — Compañía cómica española Julio Saujuan. — Hoy, a las 18: Mi Marido se Aburre. A las 21.15: La victoria del general. A las 22.15: El Director es un "Hacha".

MAIPO — Esmeralda 443.—Compañía argentina [illegible] Pesada — Hoy, a las 18.15: El marqués de Sade; a las 21.15: Préstame tu Mujer. A las 22.15: Barranca Abajo. A las 23.15: El Marqués de Sade.

PORTEÑO — Corrientes 846. — Compañía nacional de revistas y piezas de gran espectáculo. Dirección M. Romero. — Hoy, a las 18.15, a las 21 y a las 23.15: ¡No Arrebaten Que Hay Pa Todos! A las 22.15: Las Catástrofes del Año.

AVENIDA — Compañía de grandes revistas Méndez. — Hoy, a las 18 y a las 22.15: La Banda de Trompetas. A las 21: Música Celestial. A las 23.30: El Templo del Amor y debut de Linda Thelma.

SMART — Corrientes 1283. — Compañía nacional Podestá Hnos.—Hoy, a las 21: La Piedra de Escándalo. A las 22.45: La Chacra de Don Lorenzo.

MARCONI — Compañía argentina de dramas y comedias — Hoy, a las 18: Delirio de grandezas; a las 21.15: Cásate y verás, en honor de su autor.

COMEDIA — Compañía argentina De la Vega-Rinaldi-Perello. — Hoy, a las 18, a las 21 y a las 23: El Patrón del Cabaret. A las 22: Las Margaritas.

BELISARIO ROLDAN—Rioja 452-56.— Compañía Daniel Garrido. — Hoy: Variado programa.

FLORENCIO SANCHEZ — Triunvirato Núm. 150. — Hoy: Variado programa.

TEATRO DE VERANO. — Compañía argentina de revistas. — Hoy: Variado programa..

BAILES DE DISFRAZ

OPERA. — Carnaval de 1924. Seis grandes bailes de máscaras, fantasía y particular, los días 1, 2, 3, 4, 8 y 9 de marzo. Queda abierto el abono en la secretaría del teatro, reservándose las localidades a los señores abonados de años anteriores hasta el 23 del corriente.

Precio del abono a los 6 bailes: Palcos bajos y balcón A. S. 380 pesos; palcos bajos y balcón, 360; palcos altos, 250; palcos principales, 150.

Otro: Sábado 23 de febrero, gran baile de la Sociedad Argentina de Autores.

Otro: Domingo 24 de febrero, gran baile de la Unión Argentina de Actores. Dos grandes orquestas, 80 profesores. Dirigidas por Roberto Firpo y E. Iribaren.

Otro: Viernes 29 de febrero, segundo gran baile de los viadores.

CERVANTES. — Carnaval de 1924.— Seis grandes bailes de máscaras y particular en los días 1, 2, 3, 4, 8 y 9 de marzo. Dos notables orquestas de 60 profesores dirigidas por el maestro Canaro. Ventilación del teatro a 18 grados. Precio de abono a los 6 bailes: palcos bajos y balcón pesos 360. Principales, 250; altos, pesos 150.

TEATRO COLISEO. — Bailes de Carnaval. — Emp. J. Salvucci. — Hasta el 28 del corriente queda abierto el abono a palcos en el teatro desde las 10.30 hasta las 12.30 y desde las 15 hasta las 18 de cada día hábil. Precios: Palcos bajos, $ 280; balcones, $ 220; altos, $ 130.

Jueves 28: La Fiesta del Tango, gran baile organizado por la Asociación Argentina de Autores y Compositores de Música. Doscientos profesores de orquesta, con 120 bandoneones.

POLITEAMA. — Carnaval de 1924. — Seis grandes bailes de máscaras en las noches 1, 2, 3, 4, 8 y 9 de marzo. Dos grandes orquestas. Queda abierto el abono a los palcos.

MARCONI. — Carnaval de 1924. — Seis grandes bailes de máscaras. Gran orquesta popular Pacho.

VICTORIA. — Carnaval de 1924. — 6 grandes bailes de máscaras y particular en los días 1, 2, 3, 4, 8 y 9 de marzo. Orquesta típica Juan M. Firpo. Nuevo repertorio de tangos. Entrada para caballeros, $ 2; señoras, gratis.

CASINO. — Carnaval de 1924. — El teatro más fresco de Buenos Aires. Techo abierto y 100 ventiladores. 6 grandes bailes de máscaras y particular, después de la función habitual, que terminará a las 23.15, en los días 1, 2, 3, 4, 8 y 9 de marzo. 2 grandes orquestas con 70 profesores. Gran orquesta típica nacional y American Jazz Band, dirigidas por el maestro Elpidio B. Fernández.

CIRCOS Y VARIEDADES

CASINO. — Gran compañía de atracciones y variedades. — Hoy, a las 21: Grat (trío, cantos y bailes troleses, Lio Hot Tschin, Keegan and Willis, Mac Walten Appiani, The Worthing (dúo), Paula Theissen y toda la compañía..

PARQUE JAPONES — L. N. Alem y Callao. — Temporada de verano. Función todas las noches, domingos y feriados, tarde y noche. — Hoy, a las 20.30: gran éxito del teatro de pulgas, biógrafo, conciertos, teatro Romano y otras atracciones.

CIRCO FRANK BROWN — Corrientes y Carlos Pellegrini. — Hoy, a las 21: gran éxito de Stoyanonitch con sus osos, monos, camello, caballo parlante, la novedad del día y el match de box por el payaso y toni. Toda la compañía. Ultima semana de la temporada. Domingo 24: Dos funciones de despedida.

PISCINA LAS ROSAS — Avenida Alvear y Bustamante. — Gran pileta de natación para señoras y caballeros abierto todos los días de mañana y de tarde. Entrada con baño y ropa, 1 $. Domingos, sábados y feriados, de tarde, 1.50 $.

Obras completas de Juan José Frugoni

"El Eterno Poema"

EDICION DE LUJO $ 2.50

Se reciben pedidos por correo en esta administración.

PARQUE JAPONES

ALEM Y CALLAO — U. T. 2170, Juncal

ABIERTO TODAS LAS NOCHES

DOMINGOS Y FESTIVOS TARDE Y NOCHE

MARTES Y VIERNES NOCHES DE MODA

Teatro — Atractivos — Conciertos — El Auto Pista

ENTRADA. Adultos $ 1 — Niños $ 0.50

CON TEATRO Y UNA ATRACCION

TALLER DE GRABADOS — SELLOS DE GOMA — DE — ALEJ. N. BARÉS — U.T. 3726 Av. — BUENOS AIRES — 686-Bmé. MITRE-686

RIVER PLATE

Avenida Alvear y Tagle

HOY SE REALIZARA

EL ACONTECIMIENTO DEL AÑO

Luis Angel Firpo

VERSUS

Farmer Lodge

PRECIOS DE LAS LOCALIDADES

Palcos con 6 entradas	$ 300.—
" " 4 "	" 200.—
Ring Side A	" 50.—
" " B	" 30.—
" " C	" 20.—
" " D	" 15.—
" " E	" 10.—
Tribuna oficial con asiento	" 7.—
" " sin "	" 5.—

ENTRADA POPULAR.. $ 3.—

VENTA DE LOCALIDADES

Córdoba 1130, Frontón Boxing Club; Esmeralda 416, I. J. Bentata; Viamonte 1710, Alberto Molinari; Corrientes y Uruguay, Confitería Telégrafo; Reconquista 327, Agencia Delfino; Oficina de Informes del Jockey Club; Guillermo Widemer, Cerrito 567; Maipú 308; Plaza Rocha 167 (La Plata), y Maipú 931 (Rosario).

"Restaurant Dancing Armenonville"

Av. Alvear 2701, esquina Tagle. U. Telef. 0533 (Palermo)

EL LUGAR MAS FRESCO PARA CENAR AL AIRE LIBRE

Todas las noches desde las 20.30 horas

"DINER Y SOUPER DANZANT"

Variado número de artistas y bailarinas, reforzado con nuevos elementos recién llegados de Europa

CANTOS, BAILES Y OTRAS ATRACCIONES

Orquestas: AMERICANA Y TIPICA CRIOLLA (de R. Firpo)

Salones reservados.—Precios módicos.—Servicio especial

Cinzano
VERMOUTH

Priscilla Dean y la belleza

Ningún tema ha sido objeto de más opiniones que la belleza, ni creo que haya otro sobre el cual se haya escrito más, especialmente desde que el cinematógrafo entró en el período de su mayor auge.

Efectivamente, pocas son las actrices que hayan resistido a la tentación de hacer sus comentarios personales y en aconsejar procedimientos tendientes a la suprema ambición femenina: la belleza.

Tiene esto su completa explicación si se piensa que la primera condición que debe poseer una actriz cinematográfica es la belleza de las facciones, de cuerpo y de ademanes. Excepcionalmente puede ser reemplazada por la actriz de talento verdadero, cuyas interpretaciones hagan olvidar la apariencia física y concentrar toda la atención en su genio interpretativo.

La notable actriz Priscilla Dean en una de las escenas de la última película que la Universal estrenó entre nosotros recientemente

Pero, lo común es que la actriz sea o parezca bonita, requisito tan esencial en la "estrella" cinematográfica, como la voz en una cantante de fama. Los productores de películas, que aunque comerciantes, consultan los gustos del público están absolutamente compenetrados de esta verdad y tratan de sobrepujarse con la adquisición de las actrices más bonitas de la escena muda, pues son ellas las que saben captar las simpatías del público más exigente en este punto.

He tenido portunidad de enterarme de los consejos prácticos que algunas "estrellas" han dado sobre belleza, y, por cierto no pocos de ellos resultan contradictorios.

La mayoría los ha dado teniendo en cuenta su calidad de actriz, y no son por consiguiente los más adecuados para la mujer cuya única preocupación es el hogar o los ocios sociales.

Un punto respecto del cual la disparidad de opiniones es mayor, se relaciona con la higiene de la cara.

Hay quien afirma que el agua es perjudicial para el cuidado de un buen cutis y aconseja el empleo de cremas para la higienización de la cara.

Creo que es un error. Para la actriz que emplea casi constantemente el "makeup" el procedimiento es bueno, pues sería menester usar demasiado del agua y jabón, lo cual, sería perjudicial en lugar de provechoso.

Sin embargo, para la mujer no artista, es más recomendable el empleo de agua tibia en el caso personal y de un buen jabón, que bajo ningún concepto pueden dañar una epidermis normal, antes que el cold cream.

El ser bella no es una cuestión de cosméticos o arreglos más o menos artificiosos. Las facciones son muy poco susceptibles de ser modificadas para creer que pueda ser hermosa una mujer fea.

Todas las mujeres no son hermosas ni bonitas, pero todas poseen algún encanto del cual pueden sacar provechoso partido.

Para esto no es necesario ni vivir halagadamente, ni hacer gastos de importancia. Es suficiente un poco de buena voluntad, de constancia y de coquetería bien entendida.

La salud es el elemento fundamental de la belleza. Este es un principio que se debe tener siempre en cuenta, pues la mujer que no es sana, debe atender previamente a su salud para ocuparse luego del embellecimiento.

Los factores principalísimos de la salud están condensados por lo general en un buen régimen de alimentación y en la práctica regular de un ejercicio.

Al cuerpo debe nutrírselo, pues el alimentarse y alimentarse bien si es posible, es una necesidad que condiciona la vida.

Satisfecha esta obligación principal, es menester ocuparse del ejercicio. A este respecto es muy difícil concretar lo más conveniente, pero sí puede decirse que la práctica de un deporte agradable es lo más indicado.

El ejercicio al aire libre, sin fatigarse, procurando respirar aire puro, es ideal. El tennis, golf y los paseos a pie son excelentes.

La natación es uno de los ejercicios más recomendables. Es necesario, sin embargo, que la persona no permanezca en el agua más que el tiempo preciso, de acuerdo con su vigor físico.

Otro ejercicio que además de tener la ventaja del ejercicio en sí, resulta un entretenimiento y a veces un placer, es el baile.

Para mí el baile es un tónico excelente pues aparte de conservar la agilidad cororapi comunica a los movimientos una gracia especial.

Sin embargo, el ejercicio es una cuestión de personalidad.

Cierto estilo de traje, aunque sea la expresión más acabada de la moda, puede no avenirse con la elegancia de cierta persona, de modo que es preferible aceptar aquello que contribuye a realizar la propia personalidad.

Una cuestión que preocupa a no pocas mujeres es la del masaje. Es conveniente advertir que lo preferible es no hacer experimentos de ninguna clase con el masaje. La mayoría de las personas son inexpertas y corren, por consiguiente, el riesgo de hacer aparecer arugas en la cara en lugar de quitarlas.

Es imprescindible recurrir al especialista, en lugar de hacer pruebas que en la gran mayoría de las ocasiones resultan contraproducentes.

Por otra parte, el masaje no es, a pesar de cuanto se dice, tan importante y necesario para el embellecimiento del rostro como muchas mujeres se lo imaginan. Puede decirse que es un recurso extremo, y que no está al alcance de cualquier bolsillo por cuanto es oneroso de verdad utilizar los servicios de los mejores masajistas.

No hay que olvidar que los ojos son el espejo del alma, de manera que su cuidado requiere ciertas atenciones. Generalmente se cree embellecerlos arreglando las cejas y pestañas. Eso es un complemento, pero es necesario también cuidar los ojos en forma que no aparezcan irritados o hinchados los párpados. Debe hacerse en ellos una higiene cuidadosa y evitar el acostarse tarde y levantarse por consiguiente cerca del mediodía.

El sueño debe ser reparador, pero no conviene abusar de él, pues aparte de no ser saludable, trae consigo verdaderos trastornos fisiológicos que es menester evitar a todo trance.

Creo sinceramente que la mejor receta para la belleza es la felicidad el sano optimismo y una buena salud.

La cara más hermosa puede ser antipática si tiene esa expresión de tristeza y descontento que proviene, generalmente, de una enfermedad física o también de un padecimiento moral.

La belleza, más que otra cosa, es un estado del cerebro, y de ahí que muchas veces encontremos a una persona más linda que de costumbre.

Los ojos que reflejan un estado de animo alegre y feliz, ya sean, azules, castaños, negros o verdes son bellos porque tienen la expresión de singular encanto que atrae siempre.

La boca que sonríe es hermosa, sin que importe mayormente si es grande o pequeña, siempre que tras la sonrisa se muestren unos dientes bonitos y bien cuidados.

En fin, ser feliz en gran parte, es cuestión de buena salud, y tener buena salud es, a su vez, cuestión de saber conservarse bien.

Del país del film

Alma Rubens, con sorpresa general de amigos y parientes, que nada sabía del asunto, se casó recientemente con el director Daniel Carson Goodman.

Se dice que el trabajo de Florence Vidor bajo la dirección de Lubitsch, en "The Marriage Circle", es tan primoroso que ha de elevar a dicha actriz a uno de los primeros planos entre sus colegas.

Con Buck Jones, en el film "Bifdan", que acaba de terminar para la "Fox", actúa Eileen O'Malley, joven actriz hija del conocido actor Pat O'Malley. Eileen hace en dicho film su primer rol de responsabilidad.

Norma no filmará más "Romeo y Julieta"... Norma no filmará más "María Antonieta"...

Lo primero, porque Lillian Gish ya lo acaba de hacer con Richard Barthelmess y Mary Pickford no ha dejado su propósito de hacerlo. Lo segundo, a causa de la oposición surgida en los círculos cinematográficos de Francia.

William Fox ha declarado que en 1924 gastará 27 millones de dólares en sus films. De esta cantidad de dinero, dos millones serán destinados a la adquisición de argumentos.

En los "studios" de Lasky, en Hollywood ha dado comienzo a la filmación de la primera película de Paramount en colores basada en una novela de Lane Gay, en la que será protagonista Jack Holt y dirigida por Irvin Willard. Esta película es esperada con mucho interés.

Dustin Farnun ha pasado a reforzar el elenco de la Vitagraph.

Jorge Walsh, el ex ídolo ha sido contratado por F. J. Golsol, presidente de la Goldwyn Company, para interpretar el papel de protagonista en la película "Ben-Hur", Catalina Key hará en esta película el papel de Tirrats la hermana de Ben-Hur.

En Ariver City se están filmando los últimos metros de la tercera película de "Strangheart" el famoso perro-lobo, para First National Picture, bajo la dirección de Jane Murfin, y que llevará de título "The Love Master".

Carmel Myers, vuelve al cine interpretando el papel principal en la película "Paraíso Parisien" en la que toma parte Howard Gaye, unos de los más famosos actores de los primeros tiempos, en la que actuaba en 1913 por la Kalem y que recientemente estuvo en París contratado por Gaumont para interpretar "Byron".

Glenn Hunter, notable actor de la Paramount, intérprete principal de la película "West of the Water", en su hogar con su madre

Compañías Francesas de Navegación

Santos, Río, Lisboa, Vigo y Burdeos

Massilia

Saldrá el 5 de Marzo

DESPACHO DIRECTO DE EQUIPAJES DESDE BUENOS AIRES A PARIS con tren especial en Burdeos

Reconquista 433 — Buenos Aires

MARITIMAS

TRANSPORTE DE CORRESPONDENCIA

Se distribuirá:

—Mañana, de Europa y Brasil, en el Highland Piper, con fechas hasta el 4 de febrero.

—Mañana, de Europa y Brasil, en el Teutonia, con fechas hasta el 4 de febrero.

—El 25, de Gran Bretaña, en el Corrientes, con fechas hasta el 5 de febrero.

—El 25, de Europa y Brasil, en el Villagarcía, con fechas hasta el 31 de enero.

—El 25, de Europa y Brasil, en el Duca degli Abruzzi, con fechas hasta el 7 de febrero.

—El 27, de Europa y Brasil, en el Massilia, con fechas hasta el 10 de febrero.

—El 28, de Europa y Brasil, en el Desirade, con fechas hasta el 8 de febrero.

—El 29, de Europa y Brasil, en el Crefeld, con fechas hasta el 8 de febrero.

—El 2 de marzo, de Norte América y Brasil, en el Vestris, con fechas hasta el 9 de febrero.

—El 4, de Norte América y Brasil, en el American Legion, con fechas hasta el 16 de febrero.

—El 6, de Europa, en el España, con fechas hasta el 14 de febrero.

—El 7, de Europa y Brasil, en el Nazario Sauro, con fechas hasta el 21 de febrero.

—El 10, de Europa y Brasil, en el Orania, con fechas hasta el 25 de febrero.

Se despachará—

—Mañana, a las 13, en el Formose, para Brasil y Europa, con alcance hasta las 19.

—El 26, a la 13, en el Holm, para Brasil y Europa, con alcance hasta las 19.

—El 27, a las 9, en el Principe di Udine, para Brasil y Europa, con alcance en el puerto hasta las 10.45.

—El 27, a las 13, en el Sierra Córdoba, para Brasil y Europa, con alcance hasta las 19.

—El 28, a las 13, en el Mendoza, para Brasil y Europa, con alcance hasta las 19

—El 28, a las 13, en el Avon, para Brasil, Madeira, Sud Africa, Australia, Nueva Zeelandia y Europa, con alcance hasta las 19.

—El 28, a las 8, en el Wurttemberg, para Brasil y Europa, sin alcance.

—El 28, a las 13, en el Southern Cross, para Brasil, Japón, Centro y Norte América, con alcance hasta las 19.

—El 29, a las 7, en el Darro, para Brasil y Europa, con alcance hasta las 19.

—El 2 de marzo, a las 8, en el Infanta Isabel de Borbón, para Brasil, Canarias y Europa, con alcance en el puerto hasta las 9.45.

—El 5, a las 13, en el Koln, para Brasil y Europa, con alcance hasta las 19.

MOVIMIENTO DEL PUERTO DE LA CAPITAL

Entradas:

Vapor inglés Highland Star, de Londres, en el dique 2, a cargar.

Vapor nacional Curityba, de Necochea, en el Riachuelo, con carga.

Francés Aurigny, de Burdeos, con pasajeros y carga, en la Dársena Norte.

Salida:

Italiano Garibaldi, de la Dársena Norte, para Génova y escalas, con pasajeros y carga.

VAPORES ESPERADOS

Hoy:

Inglés Indian Transport, de Cardiff, en la Dársena Sur.

Alemán Villagarcía, de Hamburgo, con pasajeros y carga, en la Dársena Norte.

Mañana:

Alemán Teutonia, de Hamburgo y escalas, con pasajeros y carga, en la Dársena Norte.

Inglés Abadesa, de Londres, con pasajeros y carga, en la Dársena Norte.

Inglés Marquesa, de Liverpool, con pasajeros y carga, en la Dársena Norte.

VAPORES A SALIR

Hoy:

Inglés Royston Grange, del dique 3, para Punta Arenas, en lastre.

Argentino Guardia Nacional, de la Dársena Norte para South Georgia, con carga general.

MAREA Y VIENTO

El Semáforo del Riachuelo registró hoy en el canal Sur las siguientes variaciones en la altura de la mares:

A las 6: 21 pies 8 pulgadas.
A " 7: 21 " 8 "
A " 8: 21 " 8 "
A " 9: 21 " 0 "
A " 10: 20 " 8 "

Canal Norte: 4 pies y 4 pulgadas más.
Dirección del viento: Sudoeste.

NAVEGACION FLUVIAL

Vapores a salir hoy:

Para Montevideo, el Ciudad de Buenos Aires, a las 21 horas, y el General Artigas a las 22 horas.

Vapores esperados mañana:

De Montevideo, el Londres.
De Asunción: el Guarany.

Vapores a salir mañana:

Para Asunción y escalas, el Berna, a las 10 de la mañana.
Para el Salto, el París, a las 11 horas.
Para Montevideo, el Londres, a las 22 horas.

PUERTO DE LA PLATA

Entrada:

Vapor inglés Cortona, de Buenos Aires, a completar su cargamento.

A salir mañana:

Vapor francés Formose, para Hamburgo, con pasajeros, carga, correo y correspondencia.

LINEAS DE LA COSTA SUD
Movimiento de vapores

—Americano: en San Antonio Oeste.
—Argentino: salió de esta para Comodoro Rivadavia el 21 de febrero.
—Asturiano: salió de ésta para Punta Arenas el 14 de febrero; hizo escala en Deseado el 20 de febrero.
—Atlántico: zarpó de Deseado, para Punta Arenas, el 20 de febrero.
—Buenos Aires: salió de ésta para Río Gallegos el 22 de febrero.
—Comodoro Rivadavia: en Punta Arenas.
—José Menéndez: saldrá de Buenos Aires para Punta Arenas, el 29 de febrero.
—Madryn: en Santa Cruz.
—Presidente Quintana: en Buenos Aires.

SITUACION ACTUAL DE LOS VAPORES DE PASAJEROS RELACIONADOS CON NUESTRO PUERTO

—Alsina: en Marsella.
—Almanzora: zarpó de Madeira para ésta el 20 de febrero.
—Alsina: en viaje de ésta para Marsella; salió de Las Palmas el 16 de febrero.
—American Legión: salió de Nueva York para esta, el 17 de febrero.
—Andes: salió de ésta para Southampton el 31 de enero; zarpo de Lisboa el 19 de febrero.
—Antonio Delfino: saldrá de Hamburgo para ésta el 4 de marzo.
—Araguaya: saldrá de Southampton para ésta el 23 de febrero.
—Argentina: en Trieste.
—Arlanza: salió de Buenos Aires para Southampton el 14 de febrero; salió de Pernambuco el 22 de febrero.
—Atlanta: salió de Trieste para ésta el 6 de febrero; pasó Gibraltar el 15 de febrero.
—Auvigny: en Buenos Aires.
—Avon: saldrá de ésta para Southampton el 28 de febrero.
—Baden: salió de Hamburgo para ésta el 21 de febrero.
—Balmes: en Barcelona.
—Belvedere: salió de Buenos Aires para Trieste el 25 de enero; zarpó de Nápoles el 22 de febrero.
—Belle Isle: salió de La Plata para Hamburgo el 13 de febrero; hizo escala en Río de Janeiro el 20 de febrero.
—Cap Norte: salió de ésta para Hamburgo, febrero 21.
—Cap Polonio: en Hamburgo.
—Catalina: salió de esta para Barcelona el 5 de febrero; zarpó de Santos el 12 de febrero.
—Césare Battisti: salió de Buenos Aires para Génova el 10 de febrero; zarpó de Río de Janeiro el 16 de febrero.
—Ceylan: en El Havre.
—Conte Verde: en Génova.
—Crefeld: salió de Bremen para ésta el 2 de febrero; zarpó de Vigo el 7 de febrero.
—Darro: saldrá de La Plata para Liverpool el 29 de febrero.
—Demerara: en Liverpool.
—Deseado: salió de Liverpool para Buenos Aires el 9 de febrero; zarpó de Villagarcía el 18 de febrero.
—Desirade: salió de Burdeos para Buenos Aires el 9 de febrero; hizo escala en Vigo el 12 de febrero.
—Mediana: en Burdeos.
—Mendoza: saldrá de esta para Marsella el 28 de febrero.
—Morella: salió de Montevideo para Hamburgo el 6 de febrero; zarpó de Pernambuco el 18 de febrero.
—Napoli: salió de esta para Génova el 25 de enero.
—Nazario Sauro: salió de Palermo para ésta el 19 de febrero.
—Orania: salió de Amsterdam para ésta el 20 de febrero.
—Orotava: salió de Liverpool para Montevideo y Valparaíso el 14 de enero; zarpó de Montevideo el 4 de febrero.
—Ouessant: zarpó de La Pallice para ésta el 17 de febrero.
—Palermo: en Génova.
—Pan América: en Nueva York.
—Pincio: salió de ésta para Génova el 10 de febrero.
—Plata: salió de Marsella para ésta el 19 de febrero; pasó Gibraltar el 17 de febrero.
—Principe di Udine: saldrá de Buenos Aires para Génova el 27 de febrero.
—Principessa Mafalda salió de ésta para Genova el 5 de febrero; zarpó de Gibraltar el 21 de febrero.
—Reina Victoria Eugenia: saldrá de Barcelona para ésta el 4 de marzo.
—Re d'Italia: salió de ésta para Génova el 19 de febrero.
—Re Vittorio: saldrá de Genova para ésta el 22 de febrero.
—Regina d'Italia: salió de Buenos Aires para Génova el 22 de enero; zarpó de Río de Janeiro el 27 de enero.
—Sierra Córdoba: saldrá de ésta para Bremen el 27 de febrero.
—Sierra Nevada: salió de Bremen para ésta el 23 de febrero.
—Sierra Ventana: salió de Bremen para ésta el 9 de febrero.
—Sofía: salió de ésta para Trieste el 18 de febreo; zarpó de Santos el 21 de febrero.
—Southern Cross: saldrá de ésta para Nueva York el 28 de febrero.
—Taormina: salió de Buenos Aires para Génova el 18 de febrero.
—Teutonia: salió de Hamburgo para ésta el 30 de enero; zarpó de Vigo el 5 de febrero.
—Tomaso di Savoia: salió de Buenos Aires para Génova el 6 de febrero; zarpó de Río de Janeiro el 11 de febrero.

Industria Nacional

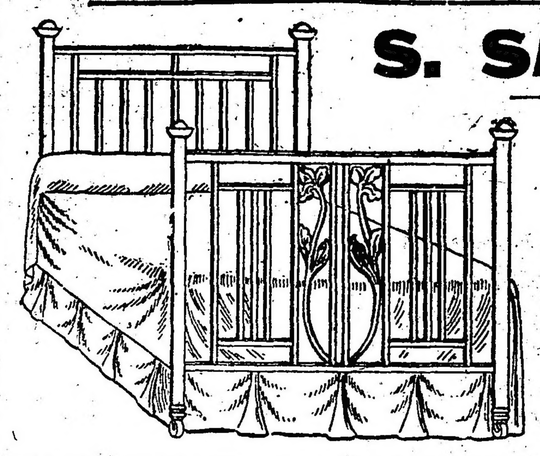

S. SALOMON

BRONCERIA Y FUNDICION

CAMAS DE BRONCE CON MATERIALES INGLESES
CODOS - PERILLAS - PASAMANOS
Y APLICACIONES DE BRONCE PARA MUEBLES
Artefactos para luz eléctrica
Facilidades de pago
Soliciten catálogo
Talleres propios:
U. T. 65 Chacrita 1709
CONCEP. ARENAL 3957-59
Coop. 2 Villa Crespo

SANTA FE

ROSARIO

INSPECCION DE ESCUELAS — NOMBRAMIENTO DE NUEVOS INSPECTORES.

ROSARIO, febrero 23. — El consejo provincial de educación, en nota especial elevada al Ejecutivo de la provincia, ha solicitado la creación de dos nuevos puestos de inspectores escolares, los que serán designados para la ciudad del Rosario.

Este pedido responde a una indicación emanada de la inspección de escuelas de esta ciudad, la que reputa necesaria la creación de estos puestos por la considerable cantidad de grados escolares que pesan sobre los inspectores de esta sección escolar.

Según informe, caso de producirse estos puestos, las designaciones respectivas recaerían sobre los profesores Juárez y Echeverría.

CAMINO DE BUENOS AIRES A ROSARIO Y CORDOBA

ROSARIO, febrero 23. — Días pasados se entrevistó con el ingeniero Aramburo, director de las oficinas de Puentes y Caminos de la Nación, el inspector general de caminos de la provincia, ingeniero S. V. Franke, quien le pidió se interesara por la pronta iniciación de los estudios de los caminos macadamizados que, como se sabe, se proyecta construir entre Buenos Aires, Rosario y Córdoba.

La petición ha dado los resultados apetecidos. El ingeniero Aramburu, comprendiendo la justicia y el beneficio de esta solicitud, dispuso de inmediato que dos de los ingenieros de la oficina a su cargo se trasladaran a la provincia de Córdoba, a los efectos de que estudien e indiquen los lugares más apropiados para la macadamización del camino.

Los ingenieros citados ya han partido a cumplir la misión indicada, esperándose que el fallo respectivo lo den a la brevedad posible.

HOSPITAL CENTENARIO

ROSARIO, febrero 23. — Han sido pasados al escribano de la municipalidad, señor Andrés G. Pintos, los antecedentes de práctica necesarios para la escrituración a nombre del hospital Centenario de las dos manzanas de terreno que han sido donadas al mismo, en el año 1910, para su construcción.

Según los peritos de la materia, estas manzanas tienen en la actualidad el apreciable valor de 400.000 pesos.

INSTITUTO TRAFICO F. C. C. A.

ROSARIO, febrero 23. — Como en años anteriores, este instituto, formado por empleados del ferrocarril Central Argentino, realizará mañana domingo, un gran picnic en el hermoso bosque que la empresa posee en Villa Constitución.

Esta fiesta tenía que efectuarse el domingo anterior, pero fué postergada debido al mal tiempo que reinó ese día.

Es descartado el éxito que tendrá dicha reunión, debido al entusiasmo que ha despertado entre los componentes de esa sociedad, como en el público en general.

LA LUCHA CONTRA LA TUBERCULOSIS — NUEVOS DISPENSARIOS.

ROSARIO, febrero 23. — En una entrevista tenida con el director de la Asistencia Pública, doctor José Benjamín Abalos, el presidente de la Liga Argentina contra la Tuberculosis, seor Santiago Barcia; el director del dispensario doctor Emilio R. Coni, doctor Vicente F. Balderioti y el doctor Clemente Alvarez, se ha resuelto, vista la necesidad de intensificar la lucha contra la tuberculosis, la creación de dos nuevos dispensario antituberculosos.

Estos dos establecimientos, que serían instalados, uno en la zona Norte de la ciudad y otro en la zona Oeste, deberán funcionar según las personas citadas, antes de fin de mes.

Realizada esta reunión el doctor Abalos y el doctor Barcia se apersonaron al intendente doctor Cardarelli, el cual los tartó deferentemente, prometiendo a su vez todo cuanto esté en su mano para llevar a feliz término esta plausible idea.

Dando a la lucha contra el temible bacilo, otro aspecto, se reunirán también los doctores Abalos, Barralt, Balderioti y Alvarez, a los efectos de intensificar la higienización amplia en los conventillos, proyectando un plan eficaz para el saneamiento simultáneo de los que en ellos habitan.

ADMINISTRACION NACIONAL

ROSARIO, febrero 23. — La mayoría de las reparticiones nacionales en Rosario aun no han cobrado el mes correspondiente a enero, creando a los empleados dependientes de la misma una situación difícil.

En la Prefectura Marítima ni el personal superior ni el de tropa ha percibido los haberes pertenecientes a dicho mes y ello les perjudica enormemente, toda vez que, con la nueva reglamentación, deben costearse el racionamiento, casos que antes le suministraba la subprefectura, y ni han recibido siquiera el dinero que les corresponde por tal concepto.

PORTUARIAS. — RECAUDACION — ALTURA DEL RIO

ROSARIO, febrero 23. — Durante el día de ayer la sociedad concesionaria del puerto, recaudó por diversos conceptos, 12501 pesos oro sellado y 37.265 pesos moneda nacional.

—En la pizarra de la Inspección la altura del río marcaba hasta ayer a las 18 horas 4.20 sobre el cero del puerto.

DEPARTAMENTO NACIONAL DE HIGIENE. — ENTRADAS SANITARIAS. — TRABAJOS DE HIGIENE Y DEFENSA. — JIRA DE INSPECCION.

ROSARIO, febrero 23. — Durante el día de ayer las autoridades de la sanidad marítima dieron entrada a dos buques procedentes de Santos.

—La cuadrilla sanitaria de esta dependencia practica trabajos de desratización y desinfección en las barrancas de la zona Norte del puerto, frente a los galpones 7.

—El doctor Rueda, y el guarda sanitario, señor Marín, efectuaron una gira de inspección a los buques surtos en el puerto, no hallando novedad en ninguno de ellos.

NUEVO CONSUL DE ITALIA

ROSARIO, febrero 23. — Ayer se ha recibido en el consulado de Italia de nuestra ciudad, un decreto por el cual el gobierno italiano nombraba vicecónsul honorario de ésta, al señor Ulises Infante.

Esta noticia ha sido bien recibida en la colectividad italiana y en los círculos oficiales. El señor Infante ha actuado ya, en diversas ocasiones, al frente del consulado italiano, en carácter de interino.

BANCO MUNICIPAL DE PRESTAMOS. — EDIFICIO PARA SUCURSAL Y ESCUELA.

ROSARIO, febrero 23. — No hace mucho el directorio del Banco Municipal de Préstamos, resolvió la construcción de un edificio que serviría para instalar la sucursal número 1 de la institución y la otra destinada para el establecimiento de la escuela gratuíta que desde hace algún tiempo funciona en esta ciudad, a expensas del banco.

La iniciativa de referencia va encaminada hacia una pronta realización. En la actualidad se encuentran a la consideración del directorio los proyectos preparados por el ingeniero Luis B. Laporte y el arquitecto Juan B. Durand; y aquella entidad tiene el propósito de activar sus trabajos a fin de emprender la construcción de ambos locales en el más breve plazo.

Uno de estos el que se consagra a la instalación de las oficinas de la sucursal, estará emplazado en calle Salta entre Avenida Lagos y Callao, y el que servirá para escuela en Avenida Lagos entre Salta y Jujuy.

Ambos proyectos de edificio han sido diseñados con verdadero acierto, permitiendo ello formar una clase idea de las buenas condiciones de comodidad e higiene que tendrán esos edificios y su agrable aspecto estético.

NUEVOS PAVIMENTOS. — PREPARACION DE UN PLIEGO

ROSARIO, febrero 23. — Según se informa, el Departamento Municipal de Obras Públicas está preparando el pliego de condiciones para la licitación a que debe llamarse para pavimentar con granito la Avenida San Martín desde el puente del Arroyito hasta los límites del municipio.

Hecho el pliego será elevado a la aprobación del Concejo Deliberante que el año anterior sancionó la ordenanza aludida.

PARTIDO LABORISTA FERROVIARIO — JUNTA ELECTORAL

ROSARIO, febrero 23. — Reunióse la Junta Central del Partido Laborista Ferroviario, resolviendo lanzar un manifiesto a los ferroviarios y demás gremios, explicándole los fines del mismo e invitándoles para la lucha para las próximas elecciones.

Este partido ha resuelto presentarse con lista propia y por la mayoría, cuyos candidatos son los siguientes:

Ramón F. Davoli, y Manuel Ortiz, por el F. C. C. A.

Enrique F. Davoli, por el F. C. R. a P. B.

Patricio N. Conde, por el F. C. C. C.

José Garrutti, por el F. C. C. G.

Antonio Seger, por el F. C. S. F.

Juan Pérez, por Sociedad Anónima P. R.

Resolvió constituirse en sesión en lugar permanente durante la lucha electoral en sus respectivos comités, Corrientes 138 y Río Bamba 474, a fin de atender todos los trabajos concernientes al acto y a donde puedan concurrir los que deseen adherirse a su causa.

Al mismo tiempo nombróse una comisión especial que correrá con la organización del partido en las demás provincias de la República.

CONFERENCIAS AGRARIAS. — EL ACTO DEL DOMINGO EN CAÑADA DE GOMEZ.

ROSARIO, febrero 23. — La proximidad del primero de marzo, fecha en que caducarán numerosos contratos de arrendamientos de campos, ha originado una sorda agitación entre los colonos de esta provincia y la de Córdoba que se ven amenazados del desalojo si no aceptan los aumentos del 5 y 10 por ciento que se fijan en los nuevos contratos.

La Federación Agraria Argentina, con el objeto de orientar a los agricultores sobre los acontecimientos que han de producirse en el mes próximo ha organizado una serie de conferencias tendientes a templarle el espíritu a los colonos, coordinar ideas e inducirles a resistir los aumentos anunciados.

La primera de estas conferencias se dará el domingo en la ciudad de Cañada de Gómez a donde concurrirá una numerosa delegación de la F. A. A. de esta ciudad, acto que promete revestir proporciones en atención al interés que ha despertado su anuncio entre los agricultores de esa zona.

A esta conferencia seguirán otras en los principales centros agrícolas santafecinos y de Córdoba y norte de Buenos Aires.

CENTRO UNION DEPENDIENTES — PROXIMA ASAMBLEA

ROSARIO, febrero 23. — En su última asamblea la C. D. del Centro Unión Dependientes ha dispuesto celebrar una asamblea extraordinaria el día 29 del corriente a las 20.30 horas en el local del Centro Aragonés calle Laprida 1189.

En esta asamblea se tratará la siguiente orden del día:

Reforma parcial de los estatutos sociales.

Considerar la propuesta de la comisión directiva para amortizar la hipoteca del inmueble adquirida por el centro.

Conferir autorización a la C. D. para renovar en parte créditos hipotecarios.

Designación de los socios para que conjuntamente con el presidente y secretario firmen el acto de la asamblea.

ENTRE RIOS

LA PAZ, febrero 23 — Llevóse a cabo el baile social de fantasía organizado por un grupo entusiasta de jóvenes en la residencia del señor Enrique Vnasco.

Asistieron a la reunión, las familias de Domínguez, Miqueo, Anderson, Erramuspe, Anitúa, Tiscornia, Parera Denis, Sopelana Olano, Itriz, Sueyro, Garibogl,oa, Mais, Guarrochena, Parma, Breccia, Aránguiz, Vignale Lértora, García, Anasagasti, Rodríguez Reynafé, Otaño, Gayarre, Peña y Kinen.

La reunión de referencia resultó un acontecimiento social.

CORDOBA

AGUA SURGENTE — LA RENUNCIA DEL DOCTOR ROCA — SEQUIA — EL PROXIMO CARNAVAL.

LA CARLOTA, febrero 23. — Es sumamente apludido el intendente Sr. Rossi, por haber conseguido agua surgente para esta población.

Se proyecta implantar el riego, baños públicos y servicio de aguas corrientes. Se calcula que por pozo se suministrará ochenta mil litros por hora.

—Muy comentada ha sido la renuncia del gobernador doctor Roca, que evidencia la disgregación del partido gobernante.

—Los campos sufren los efectos de la sequía.

—El Club Atenas auspicia los festejos del próximo carnaval quien prometen resultar brillantes, dado el prestigio de esta institución deportiva.

JUJUY

CONVOCATORIA A ELECCIONES — RENUNCIA DEL INTENDENTE MUNICIPAL — JIRA DE UN POLITICO — DELEGACION DEL COMITE RADICAL.

JUJUY, febrero 23. — En las esferas oficiales se asegura que el interventor tiene casi resuelto suscribir el decreto de convocatoria a elecciones de electores de gobernador y diputados, el primer domingo de abril.

—Ha renunciado el intendente municipal ingeniero Mantara por haber sido designado en un puesto de los ferrocarriles del Estado. Asegúrase que lo reemplazará el actual secretario de la comuna doctor Crusellas.

—Regresó de su jira por los departamentos de la Puna, el político señor Miguel Tanco.

—Se espera con interés la llegada de los delegados del Comité Nacional del radicalismo.

EXCURSION DE PROFESORES ENTRERRIANOS — INAUGURACION DE UNA ESTATUA DE LOLA MORA.

JUJUY, febrero 23. — Regresaron de Humahuaca los profesores entrerrianos. Sus colegas de esta les ofrecieron ayer un almuerzo campestre en el Alto de la Viña.

Por la noche se les ofreció una recepción en el club Social. Los excursionistas parlieron a Tucumán.

—La plazoleta Maipú.

—Se inauguró en la plazoleta Maipú la estatua El Trabajo, obra de Lola Mora, quien se encuentra en esta capital.

De Roosevelt

AGRICOLAS — EL TRANSPORTE DE CEREALES

ROOSEVELT, febrero 23. — Fué recibido con general beneplácito, por parte de este vecindario la información publicada últimamente por LA EPOCA, en la que se encomiaba la correcta actuación del jefe de la estación local, quien puso su valioso concurso al servicio del ferrocarril que representa, obteniendo, después de una tesonera campaña, que el cereal cosechado en las proximidades de la empresa del Ferrocarril Oeste, adyacentes a este punto de embarque, fueran despachados por el Ferrocarril Pacífico al Meridiano V.

La futura cosecha de maíz, debido a la prolongada sequía, se verá limitada a un cincuenta por ciento.

Los cuatro galpones que que cuenta esta empresa, destinados al depósito de cereales, se hallan repletos del citado producto; se están levantando activamente tres importantes planchadas.

En atención al celo desplegado por el señor gerente del Ferrocarril Pacífico al Meridiano V, cuéntanse con suficientes vagones para el regular transporte de cereales.

Sueco", quien registra seis entradas por robo y cuatro por lesiones.

Dicho sujeto está sindicado como autor del robo de que fuera víctima en Quilmes, don Julián Arrostiaga.

—Con la cooperación de la policía de la Capital Federal, el empleado de Investigaciones Andrés Berreta, consiguió detener al menor Julio Loud, en virtud de tener su captura recomendada por defraudación, en Lomas de Zamora.

CARRERAS DE CABALLOS

Hipódromo Argentino

LA REUNION DE MAÑANA

Comentarios, apróntes y pronósticos

Se efectuará mañana en el hipódromo Argentino una interesante reunión de carreras, el programa es lo suficientemente completo como para que los numerosos aficionados que concurran á este circo puedan hacer sus apuestas con entusiasmo.

La prueba destinada a las potrancas reune un lote bastante respetable entre las que harán su debut buena parte de ellas. En la carrera de potrillos, todos tienen su pedigree por igual, sin destacarse mayormente uno de otro.

En cuanto á las pruebas ordinarias el programa ofrece las condiciones necesarias al más exigente jugador.

PERFORMANCES Y APRONTES COMPLETOS DE LOS COMPETIDORES DE LA REUNION DE MAÑANA

PRIMERA CARRERA
Distancia, 1.600 metros

INSURRECTO. — Con 56 kilos fué segundo de Ouro Preto 53, en 1'51" 2|5, los 1800 metros y luego ganó con 53, segundo Matorral 51, tercera Desdeñosa 47, en 1'50" 4|5, la misma distancia.
Con Pelletier y a la par de Murinullo aprontó bien.
NUTRIADOR. — Ganó con 51 kilos, segundo Dragador 50, tercero Chascarrillo 56, en 2'4" 3|5, los 2090 metros y luego ganó con 48, segundo Llanero 54, tercero Dragador 48, en 1'38" 1|5, los 1600 metros.
A la par de Condena aprontó en 52". Puede ganar.
CABARI. — No placé con 55 kilos de Integral 54, en 1'39" 3|5, los 1600 metros y luego con 58, fué tercero de Marbella 52, segundo Charmant 48, en 1'12" 4|5, los 1200 metros.
Reaparece con una buena corrida.
SENSITIVO. — Con 55 kilos, fué segundo de Mendocino en 1'31", los 1500 metros y luego ganó con 55, segundo Calcador 52, tercero Cafard 56, en 2'18" 3|5, los 2200 metros.
Con Arcuri trabajó suave en 45". Es candidato.
MATORRAL. — No placé con 43 kilos de Pitusa 53, en 1'36" 4|5, los 1600 metros y luego con 56 fué no placé de Sensitivo 55, en 2'18" 3|5, los 2200 metros.
Con J. di Tomassi aprontó bien.
BRASILEÑA. — Con 51 kilos, fué no placé de Zeus 56, en 1'13" 2|5 los 1200 metros y luego con 54 no placé de Marbella 52, en 1'12" 4|5, la misma distancia.
A la par de Viborón se desempeñó bien.
OURO PRETO. — Fué cuarto y último con 51 kilos de Cartaginés 57, Insurrecto 57 y Belfhegor 48, en 1'38" 3|5, los 1600 metros y luego ganó con 53, segundo Insurrecto 56, tercero Cartaginés 59, en 1'51" 2|5, los 1800 metros.
Con di Tomassi marcó 43" 1|5.
MARBELLA. — Con 53 kilos, no placé de Raquel 58, en 1'6" 1|2, los 1600 metros y luego ganó con 52, segundo Charmant 48, tercer Cabarí 58, en 1'12" 4|5, ls 1200 metros.
No corre.
BLARNEY. — Fué segunda con 55 kilos de Vengadora 52, en 1'38" 4|5, los 1600 metros y luego ganó con 53, segundo Sensitivo 57, tercero Belfhegor 54, en 1'32" 1|5, los 1600 metros.
Con Garrido y a la par de Sufra! con Rodríguez aprontó bien.
ÑANDIPA. — Ganó con 52 kilos, segundo Chaperón 55, tercero Siempre 49, en 1'44" 4|5, los 1700 metros y luego con 46 fué no placé de Mendocino 52, en 1'31", los 1500 metros.
Con Leguizamo y a la par de Acedera marcó 31".
APOGEO. — Viene del hipódromo de La Plata.
Con J. Ger marcó 51" 2|5. Anda bien.
CLAMOROSO. — Con 49 kilos, fué tercero de Sangre Fuerte 57, segundo Cartaginés 55, en 1'38" 1|5, los 1600 metros y luego con 51 fué no placé de Sensitivo 51, en 1'37" 4|5, la misma distancia.
Anda regular.
ESTIGIA. — Fué cuarta con 47 kilos de Mendocino 52, Sensitivo 55 y Esdepaja 49, en 1'31", los 1500 metros y luego con 48, fué cuarta de Sensitivo 55, Calcador 52 y Cafard 56, en 2'18" 3|5, los 2200 metros.
Puede correr bien.

SEGUNDA CARRERA
Distancia, 1.600 metros

MAZEPA. — Fué no placé de Cachetazo en 1'6" 3|5, los 1100 metros y luego fué no placé de Repórter en 1'32" 1|2, los 1500 metros.
Con Pelletier marcó 37". Puede ganar.
BANDIDO. — Es debutante.
Con Garrido se desempeñó regular.
CINTO DE ORO. — Fué tercero y último de Pretender, segundo El Monje en 1'31" 3|5, los 1500 metros y luego fué no placé de 14 de Julio, en 1'37" 3|5, los 1600 metros.
Con Cichetti y a la par de La Lloroña marcó 30" 3|5.
LAROUSSE. — No placé de Chelforó en 1'37" 1|2, los 1600 metros y luego fué cuarto de 14 de Julio, Hablantín y The Blind, en 1'37" 3|5, la misma distancia.
Anda muy bien.
BAREFOOT. — Fué no placé de Souci en 1'7" 1|5, los 1100 metros y luego fué no placé de Obelisco en 1'50" 4|5, los 1800 metros.
Con Ardouin marcó 36" 3|5.
CERVANTES. — Fué cuarto y último de Espajizo, Queyapí y Dale Dale, en 1'8", los 1100 metros y luego fué no placé de 14 de Julio, en 1'37" 3|5, los 1600 metros.
Con Acosta aprontó bien.
QUE PEINE! — No placé de Movedizo en 1'46" 4|5, los 1700 metros y luego fué no placé de Polibio, en 1'52" 1|5, los 1800 metros.
Anda regular.
VIBORON. — Corrió una vez siendo no placé de Morrongo, en 1'32" 3|5, los 1500 metros.
Con Lallana y a la par de Brasileña corrió ligero.
INDIAN CHIEF. — Debutó siendo no placé de Barbijo, en 1'40" 1|5, los 1600 metros y luego fué no placé de Roi de Trefle en 1'38", la misma distancia.
Aren aprontó en 40" 1|5. Puede ganar.
SAINT GOAR. — Fué tercero de Sandokán, siendo segundo Despreciado en 1' 33" 3|5, los 1500 metros y luego fué no placé de Movedizo en 1'46" 4|5, los 1700 metros.
Con Arcuri y a la par de Charlatana aprontó regular.
DALE DALE. — Corrió una vez siendo tercero de Espajizo, segundo Queyapí, en 1'8" los 1100 metros.
Anda regular.
ESPARTANO. — Es debutante.
Anda regular.
FUEGO FATUO. — Es debutante.
Con Saavedra ayer marcó 29" 2|5.
ALMA TADEMA. — Corrió una vez siendo con 52 kilos, no placé de Rey de Roma 55, en 1'39" 3|5, los 1600 metros.
Anda regular.
ACEITUNA. — No placé de Burguesía en 1'13" 3|5, los 1200 metros y luego fué no placé de Samphire en 58" 4|5, los 1000 metros.
Puede ganar.
CEBADILLA. — Fué segunda de Burguesía en 1'13" 3|5, los 1200 metros y luego fué cuarta de Samphire, Parola y Reineta, en 58" 4|5, los 1000 metros.
Con E. Ruiz marcó 37". Puede ganar.
CARMELA. — No placé de Burguesía, en 1'13" 3|5, los 1200 metros y luego fué no placé de Samphire, en 58" 4|5, los 1000 metros.
Anda regular.
DINGA. — Fué no placé de Habilila en 1'7" 2|5, los 1100 metros y luego fué no placé de Samphire en 58" 4|5, los 1000 metros.
Ha corrido mal.
LINDAPINTA. — Debutó siendo no placé de Mummie en 1'8" 3|5, los 1100 metros y luego fué no placé de Samphire, en 58" 4|5, los 1000 metros.
Vale poco.
SAETA. — Fué cuarta de Chelforó, Sforza y The Blind en 1'37" 1|2, los 1600 metros y luego fué no placé de Samphire 1'39" 4|5 los 1.600 metros.
Con Lallana marcó 37" 1|2.
CONVERSADORA. — Corrió una vez siendo no placé de Samphire en 58" 4|5, los 1000 metros.
No corre.
ORRACA. — No placé de Sierra Leona en 1'9" 1|5, los 1100 metros y luego fué no placé de Samphire, en 58" 4|5, los 1000 metros.
Es ligera.
VIDA. — Es debutante.
Es difícil.

TERCERA CARRERA
Distancia, 1.800 metros

CHACHARA. — No placé de Merry Star, en 1'38" 4|5, los 1600 metros y luego ganó con 48 kilos, segunda Chimere 49, tercera Timba 53, en 1'30" 3|5, los 1500 metros.
Con Orduna aprontó como para ganar.
OVERALL. — Con 49 kilos fué tercero de Habilila 43, segundo Despreciado 44, en 1'12", los 1200 metros y luego con 55 fué tercero de Rey de Roma 55, segunda Marquise 56, en 1'39" 3|5, los 1600 metros.
Con E. Ruiz y a la par de Préstamo marcó 49" 3|5.
CHELFORO. — Fué cuarto de Rey de Roma, The Blind y 14 de Julio en 1'38", los 1600 metros y luego ganó, segundo Sforza, tercero The Blind, en 1'37" 1|2, la misma distancia.
Anda bien.
PRINCE IGOR. — Con 51 kilos, fué segundo de Solito 53; en 2'21" 4|5, los 2200 metros y luego con 55 fué cuarto de Rey de Roma 55, Marquise 56 y Overall 55, en 1'30" 3|5, los 1600 metros.
Con Cichetti aprontó en 51" 3|5.
BARILOCHE. — Ganó, siendo segundo 14 de Julio, tercero Sforza, en 1'39" 2|5, los 1600 metros y luego fué cuarto de Almirante, Rey de Roma y Pretender en 1'37" 4|5, la misma distancia.
Anda muy bien. Hoy aprontó en 53".
SANDOKAN. — Con 60 kilos, fué segundo de Tapial 51, en 1'38" 2|5, los 1600 metros y luego en el clásico Chapar, fué no placé de Tapial, en 2'4" 3|6, los 2000 metros.
Aren con Canal aprontó en 1' 2|5. Anda bien.
CARTUCHO. — Ganó, siendo segundo Bariloche en 1'53" 2|5, los 1800 metros y luego fué no placé de Overall en 1'31" 1|5, los 1500 metros.
Con Leguizamo y a la par de The Blind marcó 43".
GASTO. — Ganó, siendo segundo Peligro, tercero Ortigal, en 1'51" 2|5, los 1800 metros y luego con 52 kilos fué no placé de Solito 53, en 1'51" 3|5, la misma distancia.
No corre.

CUARTA CARRERA
Distancia, 900 metros

REVERENDA. — Debutó siendo cuarta de Pretty Annie, Talón Blanco y Acedera, en 47" 1|5, los 800 metros y luego fué no placé de El Martillo, en 47" 3|5, la misma distancia.
Anda regular.
ENCRUCIJADA. — Corrió una vez siendo cuarta de Mosquita, Ordalie y Acedera, en 52" 3|5, los 900 metros.
Anda muy bien.
BARANDILLA. — Corrió una vez, siendo segunda de Colosa, en 53" 3|5, los 900 metros.
Puede ganar.
ORDALIE. — Fué segunda de Comedida, en 53 los 900 metros y luego fué segunda de Mosquita, en 52" 3|5, la misma distancia.
Es la favorita.
ACEDERA. — No placé de Comedida, en 53", los 900 metros y luego fué tercera de Mosquita, segunda Ordalie, en 52" 3|5, la misma distancia.
Puede ganar.
MA POUPEE. — Es debutante.
Anda bien.
AL PASAR. — Es debutante.
Es ligera.
SAMA. — Debutó siendo no placé de Mosquita, en 52" 3|5, los 900 metros y luego fué cuarta de Colosa, Barandilla y Necesitada, en 53" 3|5, la misma distancia.
Puede correr bien.
DIASTASA. — Es debutante.
Anda regular.
MENTIROSA. — Es debutante.
Puede andar cerca.

QUINTA CARRERA
Distancia, 900 metros

IMPORTANTE — Debutó siendo tercero de Monedero, segundo All Stael, en 53" 4|5, los 900 metros y luego fué tercero de Sócrates, segundo All Stael, en 53 2|5, la misma distancia.
Puede ganar.
MENTOLITO. — Es debutante.
Anda regular.
PARAPETO. — Fué segundo de Plutarco en 47", los 800 metros y luego fué tercero de El Mudo, segundo Sonido, en 53" 1|2, los 900 metros.
Es enemigo.
LABARO. — Es debutante.
No corre.
PEKIN. — Es debutante.
No corre.
ALL STAEL. — Debutó siendo segundo de Monedero, en 53" 4|5, los 900 metros y luego fué segundo de Sócrates, en 53" 2|5, la misma distancia.
Es el favorito.
MINAVAL. — Fué no placé de El Martillo, en 47" 3|5 los 800 metros y luego fué no placé de Monedero en 54" 4|5 los 900 metros.
Anda bien.
DESTUR — Es debutante.
Anda regular.

SEXTA CARRERA
Distancia 1.500 metros

DINAZARDA — Fué tercera de Mi Comadre, segunda Callecita en 1'46" 3|5 los 1.700 metros y luego ganó, segunda Beauna, tercera Charlatana en 1'52" 2|5 los 1.800 metros.
No corre.
CARAMBOLA — Fué segunda de Carulli en 58" 2|5 los 1.000 metros y luego con 59 kilos fué segunda de Marcodina 55 en 1'6" 1|2 los 1.100 metros.
Con Peña ayer aprontó en 59" 2|5. Puede ganar.
STOLEN KISS — Fué no placé de Mariska en 1'34" los 1.500 metros y luego ganó, segunda Callecita, tercera Samphire en 1'3" 3|5 la misma distancia.
Anda bien.
CARMEN — Fué no placé de Mery Star en 1'38" 4|5 los 1.600 metros y luego con 50 kilos fué no placé de Timba 53 en 1'39" 4|5 la misma distancia.
No corre.
CHIMERE — Fué no placé de Mi Comadre en 1'32" 3|5 los 1.500 metros y luego con 49 kilos fué segunda de Cháchara 48 en 1'30" 3|5 la misma distancia.
A la par de La Sulamita aprontó regular.
CHARLATANA — Fué segunda de Calabria en 1'45" 4|5 los 1.700 metros y luego fué cuarta de Fandofla, Somo Sierra, tercera Miss Clara en 1'45" 4|5 la misma distancia.
Con Lema y a la par de Saint Gocer marcó 37".
GABACHA — Fué no placé de Sierra Leona en 1'38" 3|5 los 1.600 metros y luego con 51 kilos fué no placé de Calabria 54 en 1'45" 4|5 los 1.700 metros.
Con J. Vecino marcó 52".
MISS CLARA — Fué tercera de Fandofla-Somo Sierra en 1'45" 4|5 los 1.700 metros y luego con 46 kilos fué cuarta de Cháchara 48, Chimere 49 y Timba 53 en 1'30" 3|5 los 1.500 metros.
Con Peña marcó 44". Anda muy bien.
BURGUESIA — Ganó, segunda Cebadilla, tercera Callecita en 1'13" 3|5 los 1.200 metros y luego con 49 kilos fué cuarta de Timba 53, Calabria 54 y Meneguina 51 en 1'39" 4|5 los 1600 metros.
Anda regular.
MENEGUINA — Con 49 kilos fué no placé de Cháchara 48 en 1'30" 3|5 los 1.500 metros y luego con 51 fué tercera de Timba 53, segunda Calabria 54 en 1'39" 4|5 los 1.600 metros.
Con Leguizamo marcó 1'3". Les gusta mucho.
MUMMIE — Viene del hipódromo de La Plata.
Con Acosta marcó 49" 4|5. Anda muy bien.
LORENA — Fué no placé de Dinazarda en 1'52" 2|5 los 1.800 metros y luego ganó, segunda Escobilla, tercera Amarante en 1'39" los 1.600 metros.
No corre.
MALVALOCA — Debutó siendo tercera de Escobilla, segunda Pandora en 1'38" 1|2 los 1.600 metros y luego ganó, segunda Zaragoza, tercera Callecita en 1'45" 3|5 los 1.700 metros.
Con J. Garrido marcó 47".
CAMAMA — Es ganadora en el hipódromo de La Plata.
Anda regular.
FORASTERA — Debutó siendo no placé de Mummie en 1'8" 3|5 los 1.100 metros y luego ganó, segunda Burguesía, tercera Riña en 1'32" los 1.500 metros.
Con Lagomarsino aprontó en 44" 2|5.
ESMIRNA — Viene del hipódromo de La Plata.
en 58" 4|5, los 1000 metros.
Con Pintado marcó 50".

SEPTIMA CARRERA
Distancia: 1.600 metros

CIERVO — Con 58 kilos fué no placé en la carrera que hicieron puesta Bajazet 47 con Maneador 46 en 1'37" 2|5 los 1.600 metros y luego con 58 ganó el clásico Arenales, segundo Brown 57, tercero Tangage 60 en 1'36" 2|5 la misma distancia.
Con Lagomarsino aprontó ayer en 59" y 1|5. Corre mucho.
NORIA — Con 55 kilos fué segunda de Doria 51 en 2'39" 3|5 los 2.500 metros y luego con 50 fué no placé de La Dicha 47 en 2'35" 4|5 la misma distancia.
Con Leguizamo hizo 800 metros en 53".
GRUE — Fué no placé en el premio Nacional de Sisldy en 2'38" 2|5 los 2.500 metros y luego en el Selección fué no placé de La Patria en 2'6" 3|5 los 2.000 metros.
No corre.
PIBE — Con 50 kilos fué tercero de Pitusa 53, segundo Copiapó 47 en 1'36" 4|5 los 1.600 metros y luego con 48 fué segundo de Sierra Leona 45 en 1'38" la misma distancia.
Con Rivero marcó 42" 4|5. Es el favorito.
SOLIS — No placé con 51 kilos de Pibe 45 en 1'36" 4|5 los 1.600 metros y luego con 53 fué no placé de Pitusa 53 en 1'36" 4|5 la misma distancia.
Con Pelletier y a la par de Cafard marcó 50".
CONDENA — Con 51 kilos fué segunda de Pibe 45 en 1'36" 4|5 los 1.600 metros y luego con 51 fué no placé de Charles Jacque 49 en 1'37" 4|5 la misma distancia.
Con Acosta y a la par de Nutriada aprontó en 52".
LITTLE WING — Ganó con 42 kilos, segundo Barbijo 47, tercera Timba 41 en 1'38" 4|5 los 1.600 metros y luego ganó con 42, segundo Tamarisco 40, tercero Barbijo 4 en 1'36" 4|5 la misma distancia.
Con Lema trabajó en 44". Les gusta.
TAMARISCO — Con 40 kilos fué segundo de Little Wing 42 en 1'36" 4|5 los 1.600 metros y luego con 42 fué tercera de Sierra Leona 45, segundo Pibe 48 en 1'38" la misma distancia.
Con di Blassi marcó 43" 2|5. Puede correr bien.
MARBELLA — Con 53 kilos fué no placé de Raquel 58 en 1'6" 1|2 los 1.100 metros y luego ganó con 52, segundo Charmant 48, tercero Cabarí 58 en 1'12" 4|5 los 1.200 metros.
Con Alonso aprontó en 44". Es difícil.

OCTAVA CARRERA
Distancia 2.200 metros

PASHA — Con 53 kilos fué segundo de La Dicha 43 en 2'15" 1|2 los 2.200 metros y luego con 50 fué tercero de Brincador 53, segundo Doria 53 en 2'36" 1|2 los 2.500 metros.
Con Altamiranda marcó 44" 1|5. Puede ganar.
BRICADOR — No placé con 51 kilos de La Dicha 47 en 2'35" 4|5 los 2.500 metros y luego ganó con 53, segundo Doria 53, tercero Pashá 59 en 2'36" 1|2 la misma distancia.
Con Acosta aprontó en 51" 2|5. Es el favorito.
ATENCION — Ganó con 47 kilos, segundo Nut Craker 45, tercero Mil Más 55 en 2'37" los 2.500 metros y luego con 49 fué cuarto de La Dicha 43, Pashá 53 y Narval 48 en 2'15" 1|2 los 2.200 metros.
Con Ardouin aprontó suave en 1'7". Puede correr bien.
SUFRA! — Con 54 kilos fué segundo de Isla 49 en 2'42" 3|5 los 2.500 metros y luego con 53 fué cuarto de Jaipur 48, Felino 47 y Narval 52 en 2'10" 4|5 los 2.200 metros.
Con Rodríguez y a la par de Blarmey aprontó regular.
LA DICHA — Ganó con 43 kilos, segundo Pashá 53, tercero Narval 48 en 2'15" 1|2 los 2.200 metros y luego ganó con 47, segundo Doria 51, tercera Doña Cucha 44 en 2'35" 4|5 los 2.500 metros.
No corre.
DOÑA CUCHA — No placé con 46 kilos de Little Wing 42 en 1'38" 4|5 los 1.600 metros y luego con 44 fué tercera de La Dicha 47, segunda Doria 51 en 2'35" 4|5 los 2.500 metros.
Con J. Garrido aprontó bien.
CAFARD — Con 44 kilos fué tercero de Coronadora 45, segundo Nut Craker 42 (distanciado) en 2'38" los 2.500 metros y luego con 56 fué tercero de Sensitivo 55, segundo Calcador 52 en 2'18" 3|5 los 2.200 metros.
Con J. di Blassi y a la par de Solís marcó 50".
KABILA — Fué no placé de Solito en 1'51" 3|5 los 1.800 metros y luego con 45 kilos fué no placé de Timba 45 en 1'37" 4|5 los 1.600 metros.
Con Cassaigne, aprontó bien.

"CASINO PIGALL"
MAIPU 340 U. T. 7149 (Avenida)
EL CABARET MAS DIVERTIDO PARA LA JUVENTUD
Todos los jueves grandes noches de gala
Sorprendente éxito de las artistas: Lolorita, Waltas, Lola, Dabiron, Raymonde, Christiane, Varnon.
ORQUESTAS TIPICA Y AMERICANA
Todos los días escolares:
APERITIF TANGO, SOUPER Y CHAMPAGNE
Salones reservados

Las carreras de los nuevos

Como de costumbre se presentan interesantes las pruebas destinadas a los representantes de la actual generación.

POTRANCAS

Reverenda—
La pupila del entraineur Saavedra, vale muy poco, sobre todo en esta prueba que es muy difícil.

Encrucijada—
La hija de Lord Basil en privado anda mucho.
Es una de las candidatas más temibles para la favorita.
Con E. Ruiz, y a la par de Anatema, aprontó en 600 metros.

Barandilla—
Termina de debutar entrando segunda de Ordalie.
El stud Abrojo, cree que no ha de tardar en sacar de perdedora a la hija de Sardangale.
Con J. Garrido, aprontó al freno del lado opuesto.

Ordalie—
Es la candidata obligada de esta carrera.
La hija de Let Fly que el domingo último no corrió debido al estado de la pista se encuentra en excelentes condiciones para disputar esta carrera.
Hoy aprontó al freno con el peón. Será la favorita de LA EPOCA.

Acedera—
Viene realizando muy buenos progresos. El miércoles último cubrió 800 metros en el recomendable tiempo de 47".
Andará muy cerca.
Con M. Acosta, y a la par de Ñandipá, con Leguisamo, marcó 31".

Ma Poupée—
Debutante por Saint Wolf y Mamita del stud Pinkins C. y J., al cuidado de Carlos Bustos. Tiene ensayos bastantes regulares.
Con F. Arcuri, y a la par de Fandofla, con el peón, marcó 37".

Al pasar—
Debutante por Sandunguero y del stud Los Amigos al cuidado de Sebastián Ruiz.
Está convenientemente preparada y puede correr bien.
Con R. Rodríguez, y a la par de una compañera, marcó 37".

Sama—
Su actuación no es mala. Puede conducirse discretamente.

Diastasa—
Debutante por Estribor y Digitalina, del stud El Titanic, al cuidado de Fco. Hernández.
Anda bastante bien.
Con J. Riero, marcó 35"3|5.

Mentirosa—
Debutante por Mojinete y En Guardia, del stud A. S. L., al cuidado de G. R. de Cruz.
Anda regular.
Con R. V. Lanatti y a la par de Milagroso, marcó 29" 3|5.

POTRILLOS

Importante—
En sus dos únicas carreas disputadas ha sido placé.
El hijo de Juez de Paz, es gran candidato.
Con R. Pelletier, marcó 30".

Mentolito—
Debutante por Caseros y Mentolina del stud End, al cuidado de Juan Valla.
Anda regular.
Anda regular. Marcó 31".

Parapeto—
Está hermosísimo y en condiciones de producir una gran carrera.
Será probablemente el preferido de la opinión.
Con M. Acosta, marcó 30" 3|5.

All Steel—
El hijo de Volta lleva grandes probabilidades en esta carrera.
En su última presentación sufrió una injusta derrota y su estado continúa siendo satisfactorio.
Con E. Ruiz y a la par de Roybet, se desempeñó como para poder ser el ganador.

Minaval—
En privado corre mucho. Cualquier vuelta de estas sorprenderá a la cátedra.

Destur—
Debutante por Moreno y Dear Girl del stud Casino L., al cuidado de Luis Casino.
Anda regular.
Con A. Grassi, marcó 30" 1|2.

En la prueba inicial, entre Sensitivo, Cabarí e Insurrecto debe buscarse al ganador—

Es impresión general, que el estado de la pista mañana, será favorable y en esas condiciones haremos nuestros pronósticos.
Sensitivo que termina de ganar ha seguido muy bien y es de nuevo un excelente candidato.
El hijo de Chulo, dirigido por Arcuri, trabajó hoy con buen éxito.
Cabarí parece ser su más serio enemigo contando para intervenir en esta prueba con una corrida de primer orden.
Insurrecto que hace algunas reuniones no corre, reaparece también en condiciones de poder ganar.
Otro candidato digno de tenerse en cuenta es Ouro Preto que no es presentado en público desde el 9 de diciembre en que venció a Insurrecto, Cartaginés, etc.

Larrousse, Mazepa, Bandido, Cinto de Oro, Indian Chief y Cebadilla en el premio Poully—

Las escasas calidades de los anotados en la carrera de tres años no ganadores y el lote numeroso que será presentado se ha de prestar á serias dificultades para dar con el ganador.
Larrousse es un excelente candidato pues a los varios puestos de placé que cuenta debe agregarse que actualmente anda bastante bien.
Mazepa que reaparece bien preparado es otros de los serios pretendientes a este premio.
Bandido es un hijo de Tullibardine cuyo desempeño en privado permite creerlo capaz de tener buena figuración.
Cinto de Oro que ha estado fallando en distancias largas puede rehabilitarse en la recta.
Indian Chief sin actuación digna de mención de acuerdo con su apronte de ayer de 40" 1|5 los 700 metros, puede considerarse capaz de proporcionar un buen dividendo.
Cervantes y Saint Goar, son capaces también de figurar discretamente.

Cháchara lleva como principal adversario en el premio Montaraz a Bariloche

Siempre que el estado de la pista sea favorable el stud Prisionero hará cumplir su compromiso a Cháchara quien por su reciente perfomance parece ser un producto de positivas calidades.
La hija de Let Fly que mantiene su brillante forma esta mañana fué trabajada por el jockey Orduna, con buen resultado.
Bariloche, parece ser el enemigo más serio de la favorita por haber realizado evidentes progresos a raíz de haber abandonado la categoría de perdedor.
Nos bastará recordar que el miércoles dirigido por A[illegible] cubrió 1000 metros en 5[illegible]
Sandokán, es otro de los llamados a tener buena figuración en esta prueba.

La carrera más complicada del día es el premio Cafard—

La mayoría de las inscriptas cumplirán su compromiso en esta carrera donde probablemente la favorita de la cátedra será Chimere.
La pupila del stud Don Gonzalo sin embargo en su apronte de esta mañana era batida con facilidad por La Sulamita, tal vez como consecuencia del estado de la pista.
Meneguina, tercera en su reciente compromiso muy cerca de Timba lleva también verdaderas probabilidades.
Otra candidata de primer orden es Mummie que ha realizado buenos progresos.
Miss Clara, Carambola, Forastera pueden desempeñarse bien.

Pibe se destaca en el handicap de la milla—

Todas las probabilidades de triunfo en esta prueba están de parte de Pibe que el domingo último confirmando su buena actuación anterior cayó vencido por la invicta Sierra Leona.
El hijo de Ducato dirigido por Riero, hoy hizo la partida en 42" 4|5.
Little Wing, que está corriendo metódicamente y que está muy linda de aspecto puede ser la encargada de oponerle seria resistencia.
Ciervo, que no es presentado en público desde su memorable triunfo mantiene un gran estado y al cumplir su compromiso ha de ser para desempeñarse con éxito.

A Brincador se le presenta una excelente oportunidad para confirmar su reciente victoria—

En el handicap final del programa aparentemente tiene las mayores probabilidades Brincador a quien repitiendo su última perfomance será muy difícil vencerlo.
El hijo de Inspector dirigido por Acosta cubrió 800 metros en 51" 2|5, confirmando su buen estado.
Atención que al hacer su rentree ocupó el cuarto puesto de La Dicha está entre los indicados a ganar.
Por las ventajas que recibe en el peso, puede indicarse preferentemente a Cafard, como también es una seria contraria Doña Cucha que sin ser muy bien dirigida fué tercera hace dos reuniones.

Competidores y montas

PREMIO SERENISIMA
Distancia, 1600 metros
1a. carrera — A las 14

1	Insurrecto	5|57	R. Pelletier
2	Nutriador	4|55	J. Lagomarsir
3	Cabarí	4|55	A. Quinteros
4	Sensitivo	4|55	F. Arcuri
5	Matorral	4|54	E. Ruiz
6	Brasileña	4|53	A. Lallana
7	Ouro Preto	4|53	J. Garrido
8	Marbella	5|53	No corre
9	Blarney	4|52	Di Tomassi
10	Ñandipá	4|52	I. Leguisamo
11	Apogeo	4|52	J. Ger
12	Clamoroso	4|50	X. X.
13	Estigia	4|50	R. Rodríguez

PREMIO POULLY
Distancia, 1100 metros
2.a carrera — A las 14.30

1	Mazepa	3|55	R. Pelletier
2	Bandido	3|55	J. Garrido
3	Cinto de Oro	3|55	P. Cichetti
4	Larouce	3|55	V. Casaigne
5	Barefort	3|55	G. Ardouin
6	Cervantes	3|55	M. Acosta
7	¡Qué Peine!	3|55	N. Altamiranda
8	Viborón	3|55	A. Lallana
9	Indian Chief	3|55	R. V. Lanatti
10	Saint Goar	3|55	F. Arcuri
11	Dale Dale	3|55	X. X.
12	Espartano	3|55	X. X.
13	Fuego Fatuo	3|55	C. Saavedra
14	Alma Tad'ma	3|55	E. Orduna
15	Aceituna	3|53	E. Canessa
16	Cebadilla	3|53	E. Ruiz
17	Carmela	3|53	no corre
18	Dinga	3|53	S. Pintado
19	Lindapinta	3|53	No corre
20	Saeta	3|53	R. Peña
21	Conv'sadora	3|53	no corre
22	Orraca	3|53	X. X.
23	Vida	3|53	A. Grassi

PREMIO MONTARAZ
Distancia, 1800 metros
3a. carrera — A las 15

1	Cháchara	3|51	E. Orduna
2	Overall	3|51	E. Ruiz
3	Chelforó	3|49	J. Garrido
4	Prince Igor	3|49	R. Pelletier
5	Bariloche	3|49	M. Acosta
6	Sandokan	3|49	J. Canal
7	Cartucho	3|49	I. Leguisamo
8	Casto	3|48	No corre

PREMIO AFILADORA
Distancia, 900 metros
4a. carrera — A las 15.30

1	Reverencia	2|54	E. Saavedra
2	Encrucijada	2|54	E. Ruiz
3	Barandilla	2|54	J. Garrido
4	Ordalie	2|54	Altamiranda
5	Acedera	2|54	M. Acosta
6	Ma Poupée	2|54	F. Arcuri
7	Al Pasar	2|54	R. Rodríguez
8	Sama	2|54	M. Coronel
9	Diastasa	2|54	E. Canessa
10	Mentirosa	2|54	V. Lanatti

PREMIO PATRICIEN
Distancia, 900 metros
5a. carrera — A las 16

1	Importante	2|54	R. V. Lanatti
2	Mentolito	2|54	J. Garrido
3	Parapeto	2|54	M. Acosta
4	Lábaro	2|54	No corre
5	Pekín	2|54	No corre
6	All Steel	2|54	E. Ruiz
7	Minaval	2|54	M. Coronel
8	Destur	2|54	A. Grassi

PREMIO CAFARD
Distancia, 1600 metros
6a. carrera — A las 16.30

1	Dinazarda	3|55	no corre
2	Carambola	3|55	F. Arcuri
3	Stolen Kiss	3|55	E. Lema
4	Carmen	3|55	X. X.
5	Chimere	3|55	J. Canal
6	Charlatana	3|55	X. X.
7	Gabacha	3|55	J. Vecino
8	Miss Clara	3|55	M. Coronel
9	Burguesía	3|55	X. X.
10	Meneguina	3|55	I. Leguisamo
11	Mummie	3|55	M. Acosta
12	Lorena	3|55	no corre
13	Malvaloca	3|55	J. Garrido
14	Camama	3|55	S. Pintado
15	Forastera	3|55	J. Lagomarsin
16	Esmirna	3|55	E. Peñaloza

PREMIO ZAGALA
Distancia, 1600 metros
7a. carrera — A las 17

1	Ciervo.	5|63	J. Lagomarsin
2	(Noria	3|54	I. Leguisamo
3	(Grue	3|53	no corre
4	Pibe	3|52	J. Riero
5	Solís	3|52	R. Pelletier
6	Condena	5|49	M. Acosta
7	Little Wing	3|48	E. Lema
8	Tamarisco	4|46	Di Blassi
9	Marbella	5|44	J. Alonso

PREMIO TELADÍ
Distancia, 2200 metros
8a. carrera — A las 17.30

1	Pashá	4|59	Altamiranda
2	Brincador	4|56	M. Acosta
3	Atención	6|55	G. Ardouin
4	Sufra!	4|52	R. Rodríguez
5	La Dicha	4|32	No corre
6	Doña Cucha	4|49	J. Garrido
7	Cafard	4|46	Di Biassi
8	Kabila	3|41	V. Casaigne

La carrera de los tres años no ganadores

Mazepa—
Hace tiempo no corría. El representante de la Petite Ecurie reaparece en condiciones de ganar.
Con R. Pelletier, aprontó en 37".

Bandido—
Debutante, por Tullibardine, del stud América, al cuidado de R. E. Rodríguez. Puede iniciarse ganando.
Con J. Garrido, aprontó del lado opuesto con espolines.

Cinto de Oro—
El veloz hijo de Paúl Pons está inmejorablemente colocado en esta oportunidad.
Les gusta mucho.
Con Cichetti, y a la par de Lloroña, marcó 30" 3|5.

Larouse—
El pupilo del stud Asteroide está en su distancia predilecta.
Sus últimos ejercicios son muy recomendables.
Tiene una gran corrida. Será nuestro candidato.

Barefoot—
Anda bastante bien. Tiene una corrida de 1'8" 2|5.
Con Ardouin, marcó 36" 3|5.

Cervantes—
Puede estar en los primeros puestos.
El hijo de Saint Emilión sólo sequiere un poco de suerte.
Con Acosta, marcó 30".

¡Qué Peine!—
Puede ser el sport.
Anda muy ligero.

Viborón—
No creemos mayormente en sus probabilidades.
Con Lallana, y a la par de Brasileña, marcó 36" 1|2.

Indian Chief—
Anda corriendo bastante. Su actuación será discreta.
Ayer aprontó en 40" 1|5. Es el sport.

Saint Goar—
Hace tiempo no corre. El hijo de Saint Emilión puede ganar.
Con Ardouin, y a la par de Charlatana, marcó 37".

Dale Dale—
No creemos en él. Con el peón, marcó 31".

Espartano—
Anda regular.

Fuego Fatuo—
Anda regular, pero nos parece difícil que resulte el ganador.
Con E. Saavedra, ayer marcó 29" y dos quintos.

Alma Todema—
En esta distancia puede producir buena carrera.
Es conveniente no descuidarlo.

Aceituna—
Puede estar muy cerca.

Carmela—
Anda muy regular.

Dinga—
Su actuación será nula.

Linda Pinta—
Vale muy poco. Con Rodríguez, marcó 44".

Cebadilla—
Su reciente carrera dice muy poco de sus bondades.
Con E. Ruiz, marcó 37".

Saeta—
Es muy capaz de repetir la hazaña de su compañera Samphire.
Con A. Lallana, aprontó en 37" 1|2.

Orraca—
En privado anda bien, pero en público se pone muy nerviosa.

Vida—
No creemos mayormente en ella.

Caballos recomendados

1a.	carrera	SENSITIVO	Cabarí.
2a.	"	LAROUSSE	Mazepa
3a.	"	CHACHARA	Bariloche.
4a.	"	ORDALIE	Barandilla.
5a.	"	ALL STELL	Importante.
6a.	"	CHIMERE	Meneguina.
7a.	"	PIBE	Little Wing
8a.	"	BRINCADOR	Doña Cucha.

Hemos oído decir

Que Sensitivo está en condiciones de repetir su última performance y de obtener una nueva victoria.
—Que Cabarí cuenta una corrida de 1'38" 3|5 para disputar esta prueba.
—Que Ouro Preto que no corre desde que ganó, reaparece en buenas condiciones.
—Que Blarney está en condiciones de producir una gran carrera.
—Que Mazepa merece gran confianza al entraineur Larrosa.
—Que Larousse es un probable ga-

Pronósticos de la prensa para la reunión de mañana en Palermo

	1a. carrera	2a. carrera	3a. carrera	4a. carrera	5a. carrera	6a. carrera	7a. carrera	8a. carrera	MES DE ENERO Gan.	Plac.	N. c.	Gan.	Plac.	N. c.
LA EPOCA	Sensitivo	Larouse	Cháchara	Ordalie	All Steel	Chimere	Pibe	Brincador	15	18	5	7	7	2
El Diario	Sensitivo	Cebadilla	Bariloche	Ma Poupée	Parapeto	Chimera	Pibe	Cafard	22	13	4	8	5	3
Tit Bits	Sensitivo	Cebadilla	Bariloche	Acedera	Importante	Chimere	Pibe	Cafard	20	14	5	8	6	2
Caras y Caretas	Cabarí	Orraca	Prince Igor	Encrucijada	Minaval		Tamarisco	Doña Cucha	19	15	4	9	6	2
El Telégrafo	Sensitivo	Cebadilla	Cháchara	Barandilla	All Steel	Carambola	Pibe	Doña Cucha	18	18	8	6	7	3
Guarino	Cabarí	Saint Goar	Bariloche	Encrucijada	Minaval		Tamarisco	Doña Cucha	18	17	3	8	5	3
La Tarde (La Plata)	Cabarí	Orraca	Cháchara	Ordalie	All Steel	Chimere	Tamarisco	Brincador	17	13	6	9	7	2
La Voz Argentina	Insurrecto	Cebadilla	Prince Igor	Ordalie	All Steel	[illegible]	[illegible]	Cafard	16	19	7	5	10	4
O'Balilla	Insurrecto	Cebadilla	Prince Igor	Ordalie	[illegible]	[illegible]	[illegible]	[illegible]	16	19	9	5	10	4
El Diario Español	Nutriador	Cinto de Or	Cháchara	Ordalie	[illegible]	[illegible]	[illegible]	[illegible]	[illegible]	[illegible]	5	5	6	3
Sport (La Plata)	Cabarí	Cervantes	Cháchara	Ordalie	All Steel	[illegible]	[illegible]	[illegible]	[illegible]	[illegible]	7	[illegible]	7	5
La Unión	Cabarí	Cervantes	Cháchara	Ordalie	All Steel	[illegible]	[illegible]	[illegible]	[illegible]	[illegible]	7	[illegible]	7	1
El Tiempo (Córdoba)	Cabarí	Cervantes	Cháchara	Ordalie	All Steel	[illegible]	[illegible]	[illegible]	[illegible]	[illegible]	7	9	7	[illegible]
Giornale d'Italia	Sensitivo	Cebadilla	Sandokán	Barandilla	Importante	[illegible]	[illegible]	[illegible]	[illegible]	[illegible]	4	6	7	[illegible]
Le Courrier de La Plata	Sensitivo	Cinto de Or	Cháchara	Encrucijada	All Steel	[illegible]	[illegible]	[illegible]	[illegible]	13	[illegible]	[illegible]	7	[illegible]
Palermo	Sensitivo	Mazepa	Cháchara	Ordalie	All Steel	[illegible]	[illegible]	[illegible]	15	18	7	7	5	3
El Argentino (La Plata)	Cabarí	Orraca	Prince Igor	Ordalie	Minaval	Carambola	Ciervo	Brincador	15	14	8	7	5	3
Ultima Hora	Sensitivo	Cinto de Or	Cháchara	Ordalie	Parapeto	Chimere	Little Wing	Brincador	14	21	6	5	10	2
La Razón	Sensitivo	Saint Goar	Cháchara	Barandilla	All Steel	Chimere	Noria	Cafard	14	18	8	6	7	4
Il Roma	Cabarí	Orraca	Bariloche	Encrucijada	Parapeto	Gabacha	Tamarisco	Doña Cucha	13	15	2	6	6	1
Fray Mocho	Nutriador	Cervantes	Cartucho	Ordalie	Parapeto	St. Condal	Pibe	Brincador	13	10	6	5	5	0
La Voz	Insurrecto	Saeta	Sandokán	Ordalie	Importante	Stud Condal	Pibe	Brincador	13	8	4	5	1	1
La Patria degli Italiani	Blarney	Mazepa	Overall	Acedera	All Steel	Stud Condal	Ciervo	Brincador	12	14	6	5	6	3
País Libre	Insurrecto	Mazepa	Cháchara	Ordalie	Importante	Stud Condal	Pibe	Brincador	11	13	8	4	7	3
El Heraldo (Belgrano)	Estigia	Orraca	Prince Igor	Encrucijada	Minaval	Chimere	Tamarisco	Doña Cucha	11	12	4	5	5	2

...dor siempre que no tenga una lar...
... desfavorable.
—Que Indian Chief es una probable sorpresa de acuerdo con su apronte de ayer de 40" 1|5 los 700 metros.
—Que Cháchara al cumplir su compromiso no debe encontrar mayor resistencia para imponerse.
—Que Bariloche que el miércoles marcó 58" 4|5 inspira gran confianza a su entraineur.
—Que Sandonkan está en condiciones de producir una gran carrera.
—Que los de Ordalie descuentan el triunfo.
—Que Acedera anda corriendo muchísimo en privado.
—Que Barandilla y Encrucijada también están en condiciones de poder ganar.
—Que la debutante Al Pasar es muy veloz.
—Que con Parapeto se corren una imperdible.
—Que All Steell con la monta de E. Ruiz será muy difícil vencerlo.
—Que Importante está casi en idénticas condiciones que los anteriores.
—Que Chimere hoy aprontó mal porque es mala barrera.
—Que el jockey entraineur Máximo Acosta tiene gran fe en Mummie.
—Que con Meneguina se corren una fija.
—Que en el handicap de la milla Pibe debe obtener una fácil victoria.
—Que Little Wing y Tamarisco son los indicados a escoltarlo.
—Que si Ciervo cumple su compromiso es conveniente no descuidarlo.
—Que Brincador debe volver a imponerse en el handicap final.
—Que Cafard les inspira gran confianza.
—Que Doña Cucha puede ser el sport de la carrera.

Místico el regular hijo de Craganour

... se encuentra en condiciones de su "rentrée", está representan... stud Old Times que ha sido be...ado con un buen reposo.
Místico dirigido por R. Pelletier, cubrió esta mañana 800 metros en ...0" 4|5.

Petite Caporal el hijo de Botafogo y Petite Chose

No tardará en colocarse en condiciones de hacer su debut, este potrillo de 2 años, que entrena Alejandro Orezzoli.
Esta mañana dirigido por M. Lema y a la par de Rip Craganour y Ri...ria, — cubrió 600 metros en 36" 2|5 dejando gran acción.

Comedida fué ensayada en 600 metros

Anda regular en privado esta hija de Botafogo, que al abandonar la categoría de perdedora, lo hizo a duras penas.
Comedida dirigida por M. Lema fué trabajada a la pa rde Sharp Eyes, marcando 38" en los 600 metros.

Polvorín se alista para reaparecer en el clásico Apertura

El representante del stud Villanueva B. que, después de haber abandonado la categoría de perdedor, no ha vuelto a correr, reaparecerá en los 1600 metros del clásico Apertura.
Dirigido por E. Ruiz y a la par de Pardón, cubrió hoy 700 metros en muy buena forma.

Mosquita reaparecerá en el clásico Carlos Casares

La hija de Your Majesty, que tan buena impresión dejó al obtener su primera victoria, reaparecerá en el primer clásico de potrancas, donde lleva muchas probalidades de salir airosa.
Mosquita, dirigida por R. V. Lanatti, cubrió hoy 600 metros en buen estilo.

Hipódromo de Mar del Plata

LA REUNION DE MAÑANA

Se efectuará mañana a la tarde en el hipódromo del aristocrático balneario, una interesante reunión de carreras, pues en las distintas pruebas que componen el programa, figuran inscriptos excelentes caballos de Palermo.
Nuestros favoritos serán los siguientes:
1.a carrera—**Red Wolf-P. Cheri.**
2.a " —**R. de Trfle-Beaune.**
3.a " —**Monedero-El Martillo**
4.a " —**Zorzal - Guerrero.**
5.a " —**Petizo - Sauzal.**

Premio Picacero, distancia 1200 mts.
Red Wolf ks. 67 No corre.
Ranún 57 G. Benvenutti.
Tixuca 55 E. Tadei (ap.).
Crispi 55 E. Lapistoy.
Princelet 54 F. Magnoni.
Langran 53 C. Fernández.
Petit Cheri 51 V. A. Belmonte.
Valdemar 44 X. X.

Premio Pipiolo, distancia 1600 mts.
Tritón ks. 67 No corre.
Alhambra 62 F. J. Carabajal.
Locro 58 E. Tadei (ap.).
Frissiano 55 C. M. Cristaldo.
Palikao 55 C. Benvenutti.
Roi de Tréfle 55 J. Silveyra.
Escobilla 53 S. U. Morales.
Estanciera 53 X. X.
Fieramosca 52 V. A. Belmonte, a.
Beaune 52 J. Bastías.
Erato 52 R. González, a.

Premio Zío, distancia 600 metros
Indio ks. 56 J. Bastías.
Yatay 56 V. A. Belmonte, a.
Fideo 56 R. Martínez.
Guerrero 56 P. Magnoni.
Canela 56 G. Benvenutti.
Zorzal 56 M. Segade.
La Pata 54 R. Alonso.

Premio Amsterdam, dist. 1000 mts.
Mirador ks. 64 No corre.
Rey de Copas 60 M. Segade.
Atahualpa 60 S. Lapisloy.
Sauzal 60 C. Fernández.
Comadreja 60 E. Tadei, ap.
Petizo 54 J. Bastías.
Recawcer 60 H. Camarieri.
La Negra 56 J. Alonso.
Zutano 59 P. Magnoni.
Golilla 58 A. F. Adoué.
Sacrificio 54 M. Andrade.
Marchita 53 Dudosa.

Hipódromo de San Martín

Con un programa nutrido de inscripciones y por lo tanto lleno de interés, se anuncia para mañana la acostumbrada reunión matutina en este hipódromo. Damos a continuación los probables competidores y montas:

Primera carrera — 1.300 mts.
1 Tesonero, 56 kilos, X. X.
2 Plunger 56, D. Fernández
3 Teos, 56, X. X.
4 Gijona 54, J. Claverie
5 Day By 55, X. X.
6 Paddy 55, D. Villamayor
7 Ginés 53, D. Wadia
8 Pimentón 53, A. Lhuiller
9 Compadrón 53, L. Bárcena
10 Franceschi 53, S. Greme
11 Dabiniocca 53, R. Romero
12 Nebulosa XII 52, R. Sánchez
13 Don Roberto 51, X. X.
14 Chirubichá 51, dudoso
15 Ley II 51, M. Góngora
16 Giovanotto 51, P. Ibarra
17 Lucky Boy 51, C. Amuchástegui
18 Salamero 50, A. García
19 Chanilao 50, A. Aguilera
20 Fred 50, C. Ferrari
21 Cuco 50, M. de Lara
22 Panoli 52, J. M. Pena
23 Pipper Bud 50, R. Panelo
24 Puno 50, X. X.
25 Petite Folle 50, J. Toledo
26 Specula 48, X. X.
27 La Trilla 48, A. Rossi
28 Barricada 48, X. X.
29 Rienda 48, P. Lencetti

Segunda carrera — 1.500 mts.
1 Titta Ruffón 53, P. Ibarra
2 Tito 52, X. X.
3 Litógrafo 52, A. Lhuiller
4 Pescador 52, P. Lencetti
5 Gorgorito 52, A. Irusta
6 El Francesito 50, D. Fernández
7 El Corral 50, X. X.
8 Gaditano 50, De Pescader
9 Pródigo 50, J. Toledo
10 Perybebuy 50, P. de la Cruz
11 Contramano 49, dudoso
12 Malberry 49, R. Panelo
13 Principal 47, X. X.
14 Compadrón 47, L. Bárcena
15 El Condenado 47, M. de Lara
16 Puno 47, R. R. Fedullo
17 La Bastille 46, D. Wadia
18 Gijona 45, X. X.
19 Petite Folle 45, X. X.

Tercera carrera — 1.00 mts.
1 Marmitón 56, R. Rodríguez
2 Frontón 56, X. X.
3 Patitranco 54, F. García
4 Cabo Montilla 54, N. Olmos
5 Lonquimay 54, X. X.
6 Gritón 54, M. A. Vázquez
7 Matachín 54, X. X.
8 Ticanteró 54, D. Fernández
9 San Tomás 54, X. X.
10 Primaveral 54, J. M. Pena
11 Oeste 54, M. Góngora.
12 Pobre Cosa 54, A. Gámez
13 Chidan 54, S. Greme
14 Chiclanero 54, J. Pierri
15 Nogalina 54, A. Jara.
16 Diana 54, A. Oubiña
17 Impia 52, X. X.
18 Flor de Fango 52, D. Wadia
19 All Fairy 52, P. Nievas.
20 Mamuret 52, J. Arlandini
21 Finura 52, P. Ibarra
22 Orcina 52, P. de la Cruz
23 La Conti 52, R. García.
24 Piolita 52, A. Torres

Cuarta carrera — 1.400 mts.
1 Cylleval 57 kilos, A. Torres
2 Don Emilio 57, X. X.
3 Lady Valle 56, P. de la Cruz
4 Falernum, 51, M. Reparaz
5 Susie 48, J. Arlandini
6 Ticholo 47, D. Fernández
7 Jornalero 45, D. Fernández.
8 Siderita 45, A. García
9 Toto XII 44, R. Panelo

Quinta carrera — 2.000 mts.
1 Chimborazo 56 kilos, A. Lhuiller
2 Norabuena 56, J. M. Pena
3 Magnífico 53, F. García
4 Peregrino 52, A. Aguilera
5 Apoliyao 51, D. Wadia
6 Judas 51, M. Reparaz
7 Cayó Piedra 48, M. A. Vázquez
8 Tableau 47, E. Villafañe
9 Fedora 47, J. Arlandini
10 El Barón 43, L. Bárcena
11 Lista de Poncho 43, X. X.
12 Carmital 43, C. Ferrari

Sexta carrera — 1.000 mts.
1 Cuco 56, M. de Lara
2 The Sagamore 56, L. Bárcena
3 Tarik 56, J. Claverie
4 Nilgaut 56, C. Ferrari
5 Oyente 56, M. A. Vázquez
6 Aix 56, G. Morales
7 Don David G. 56, J. Cassinetta
8 Lista de Poncho, 52, X. X.
9 Piola 54, D. Pescader
10 Habladora 54, M. Miranda
11 It's a Long 54, J. Pierri
12 La Tremouille 54, A. Resio
13 Nana 54, P. Ibarra
14 Ilusa 54, D. Villamayor
15 Barricada 54, L. Bianchi.
16 La Elena 52, X. X.
17 Petite Poupée 52, M. Reparaz
18 Justita 52, X. X.
19 True Blue 52, J. M. Pena.
20 Grifona 52, R. Sánchez

Séptima carrera — 1.500 mts.
1 Susie 56 kilos X. X.
2 Pescador 55, P, Lencetti
3 El Corral 54, D, Pescader
4 Perybebuy 54, P. de la Cruz
5 Sonajero 52, J. M, Pena
6 Le Bleu 52, X, X,
7 Bergantín 51, P, Ibarra
8 Le Solitaire 51, A, Torres
9 Argentinito 50, P, Nievas,
10 Toto 47, X, X.
11 Cartuja 48, D. Wadia
12 Quitador 48, X. X.
13 Lord Primrose 48, J. Arlandini
14 El Barón 47, L. Bárcena
15 Pródigo 47, J. Toledo
16 Osa Mayor 47, J. Pierri
17 La Bastille 46, X. X.

Banco Hipotecario Nacional

25 DE MAYO 245, 263
PASEO LEANDRO N. ALEM 232, 246, 200
BUENOS AIRES
CIRCULACION AUTORIZADA POR LA LEY 11,259
$ 1.500.000.000
SITUACION AL 31 OCTUBRE 1923

Circulación . . . . $ 979.396.100
Fondo de reserva:
seguros . . $ 242.680.344
artículo 4o. „ 37.285.512.609
general. . . „ 63.751.383.848 $ 101,279,581,891
Cédulas en depósito gratuito y Caja de Ahorros . . . . „ 253.283.630
Se paga por renta anual sobre la circulación . . . . „ 58.624.689

Concede préstamos hipotecarios en cédulas sobre propiedades urbanas y rurales, para empleados nacionales con más de 10 años de servicios para edificación y para colonización, a 33 años de plazo.
Se ocupa de la compra y venta de cédulas hipotecarias, por cuenta de terceros.

Recibe en depósito gratuito las cédulas que emite, responsabilizándose de todo riesgo y remite el importe de la renta al lugar que indique el depositante, o procede de acuerdo con sus instrucciones, sin cobrar comisión alguna.

LAS CEDULAS HIPOTECARIAS ARGENTINAS
ESTAN GARANTIDAS:

1o. Por las propiedades gravadas en PRIMERA HIPOTECA a favor del Banco.
2o. Por las enormes reservas del Banco en efectivo.
3o. POR LA NACION (artículo 6o. de la Ley Orgánica).
Esta triple garantía le asegura un interés de 6 o/o anual
La renta de las cédulas Hipotecarias Argentinas NO ESTA GRAVADA POR IMPUESTO ALGUNO A LA RENTA de los valores mobiliarios (Art. 46, inciso 18, apartado h).
La mejor inversión de capitales es: ADQUIRIR CEDULAS HIPOTECARIAS ARGENTINAS.

La tramitación de las solicitudes de préstamos en el Banco, como la de cualquier otro asunto relacionado con sus operaciones,
NO NECESITA LA INTERVENCION DE CORREDORES.

Hipódromo de Temperley

Promete resultar interesante la reunión de carreras que se efectuara mañana en el hipódromo de Temperley, esa institución es de primer orden, como para que puedan presenciar los aficionados finales reñidos.
Competidores y montas para la reunión de mañana:

Promera carrera — 1.400 metros
1 Antuco 58 kilos, R. Martínez.
2 Juzgado 57, J. Ledesma.
3 Tte. Lugones 56, G. Quinteros.
4 Festivo 56, X. X.
5 Alfereta 53, D. Delgado.
6 Iodo 52, J. Raggio.
7 El Héroe 52, J. Iberra.
8 Campolicán 52, M. Mesa.
9 Santo y Seña 52, A. Rossi.
10 Constantino 50, D. Nápoli.
11 Desposada 50, H. Corvalán.
12 Pocatela 50, X. X.
13 Campo Abierto 50, J. Martínez.
14 Jorge Ferro 49, J. Lapioto.
15 Burgano 48, J. Alcorta.

Segunda carrera — 1.800 metros
1 Tremendo 56 kilos, D. Solari.
2 Almagro 56, J. Raggio.
3 Fulgente 56, F. Pérez.
4 Anchorena T. 56, J. Alcorta.
5 Contramano 56, M. Vázquez.
6 Jargelt 56, X. X.
7 Irónico 56, F. Villafañe.
8 Pinard 56, T. Meyer.
9 Norte II 56, H. Corvalán.
10 Bulnes 56. X. X.
11 The Boy 56, R. Martínez.
12 Origain 56, J. Martínez.
13 Piafador 56, A. Rossi.
14 Bailarina 54, X. X.

Tercera carrera — 1.100 metros
1 (Gualicho 56 kilos, X. X.
2 (Miedoso 56, X. X.
3 Sátrapa 55, S. Acosta.
4 Trinchera 54, F. Villafañe.
5 Palillo 54, R. Mascin.
6 Lock-out 53, J. Ledesma.
7 Brulote II 53, H. Corvalán.
8 Bastonero 52, D. Solari.
9 Poladosa 52, G. Quinteros.
10 Polanueva 51, D. Ferrari.
11 Flor del Fango 50, J. Martínez.
12 Nomansland 50, 6. Vivas.
13 Nelson II 50, P. Nievas.

Cuarta carrera — 2.000 metros
1 Trumpeter 58 kilos, J. Iberra.
2 Criollito 56, D. Solari,
3 Resfalón 55, X. X.
4 My Victory 55, X. X.
5 Ziem 54, F. Pérez.
6 Romanoff 53, A. Rossi.
7 Delfín II 51, T. Meyer.
8 Mederic 51, X. X.
9 Dionea 51, F. Villafañe.
10 Granadero II 51, E. Solari.
11 Gentleman 51, J. Martínez.
12 Silbatillo 51, M. Vázquez.
13 Gorostiaga 51, G. Quinteros.
14 Caretudo 51, J. Raggio.
15 Boa 51, J. Lapistoy.
16 Vuhugit 51, J. Lagomarsino.
17 Inti 51, M. Arambell.

Quinta carrera — 1.000 metros
1 Griseta 57 kilos, J. Alcorta.
2 Saraca 57, X. X.
3 La Mía 57, J. Raggio.
4 La Martina 57, A. Pecci.
5 Pitta III 57, A. Rossi.
6 Percanta II 57, D. Delgado.
7 Tarantella 57, X. X.
8 Cleofé 57, F. Amuchástegui.
9 La Hueya 57, J. Iberra.
10 Carlota 57, M. Vázquez.
11 Correcta 54, F. Pérez.
12 Peggie 54, G. Quinteros.
13 Zafa Real 54, X. X.
14 Manuelita 54, M. Arambell.
15 Pteropus 54, J. Ochoa.
16 Half a Chance 54, M. Mesa.
17 Cadenilla 57, J. Martínez.

Sexta carrera — 1.300 metros
1 Valgris 56 kilos, X. X.
2 Quillango 56, J. Ledesma.
3 Dolorido 56, A. Rossi.
4 El Corral 56, J. Lapistoy.
5 Fidalgo 56, M. Arambell.
6 Lord Cecil 56, D. Solari.
7 Seisén 56, R. Martínez.
8 Manuelita 54, F. Pérez.
9 Cayó Nieve 54, D. Solari.
10 Dimancheuse 54, J. Iberra.
11 Trapisonda 54, X. X.
12 Batelera 54, H. Corvalán.
13 París Sport 53, M. Arias.
14 Lolito 53, D. Delgado.
15 Ensigu 53, M. Lagomarsino.
16 (Juglar 53, X. X.
17 (Olvido 53, G. Quinteros.
18 Dear Mó 51, M. Vázquez.
19 Brasero 53, F. Amuchástegui.
20 Contramano 50, N. Vivas.
21 Antaño 50, T. Meyer.
22 Bulnes 50, X. X.

Séptima carrera — 1.100 metros
1 La Trilla 58 kilos, A. Palacios.
2 Lengua Larga 58, R. Martínez.
3 Impromptu 56, F. Pérez.
4 Abeja III 55, J. Martínez.
5 Abuelita 54, J. López.
6 Tigris 50, F. Villafañe.
7 Matto Grosso 50, J. Lapistoy.
8 Trapisonda 49, D. Solari.
9 Aníbal II 48, M. Lagomarsino.
10 Cerdeña 48, P. Nievas.
11 Alferia 48, X. X.
12 Rey Monje 48, J. Alcorta.
13 Marietta 48, X. X.

Hipódromo de La Plata

Con un programa nutrido de inscripciones, se llevará a cabo mañana la reunión anunciada en el hipódromo platense.
Como podrá verses por los competidores que cumplirán su compromiso y dadas la perfomances de los mismos, dará margen a una lucida reunión.

PREMIO PACHULI
Primera carrera — 1400 metros
1 Mistongo 55 kilos, V. Palmieri.
2 Sol de Sol 55, J. B. Cabrera.
3 Pehuajó 55, P. Cuchinelli.
4 Lapidary 55, E. Díaz (ap.)
5 Joan 53, M. Vignatti.
6 La Llorona 53, A. Baistorqui.

PREMIO PACODORO
Segunda carrera — 1000 metros
1 Avichucha 55 kilos, C. Donato.
2 Primicia Santa 55, P. Orcajada.
3 Saboya 55, E. Díaz (ap.)
4 Suerte Clavada 55, X. X.
5 Algazara 55, M. Romero.
6 Obrerita 55, O. González.
7 Obimba 55, J. Alonso.
8 Ña Toribia 55, J. Ger.
9 Ella Es 55, A. J. Orbea.
10 Gorra Azul 55, J. J. Dolan.
11 Yo Lía 55, J. R. Cabrera.
12 Medeponga 55, N. López.
13 Solferina 55, X. X.
14 Oh Pes 55, F. Guerrero.
15 Deauville 55, X. X.
16 La Espía 55, M. Vignátti

PREMIO PACU
Tercera carrera — 1200 metros
1 El Delta 55 kilos, C. Capra.
2 Trisonomy 55, X. X.
3 Trompa 55, P. Orcajada.
4 Tarascón 55, J. R. Cabrera.
5 Oiseau Bleu 55, X. X.
6 Samán 55, M. Romero.
7 Obeissant 55, M. Vignatti.

PREMIO PADDY
Cuarta carrera — 1300 metros
1 Negrito 55 kilos. A. C. Triani.
2 Siulnas 55, P. Martín (ap.)
3 Apolo 55, J. Alonso.
4 Mi Sombra 55, J. F. Goyeneche.
5 Upa Guapo 55, X. X.
6 Pejerrey 55, H. Arribas (ap.)
7 Mon Vieux 55, M. Vignatti.
8 Grisdor 55, J. R. Cabrera.
9 Infierno 55, S. Guastavino.
10 Festejante 5, J. J. Dolan.
11 Pitín 55, F. Guerrero.
12 Polaina 53, C. Capra.
13 La Langosta 53, X. X.
14 La Lechera 53, X. X.
15 Boladita 53, O. Raymundo (ap.)
16 Minnie 53, N. López.
17 Mascarilla 53, A. Baistroqui.
18 Pisa Morena 53, O. González.
19 Gavota 53, X. X.

PREMIO PADRE VEGA
Quinta carrera — 1300 metros
1 Armel 57 kilos, N. López.
2 Don Domingo 54, P. Orcajada.
3 Napolitano 53, P. Cuchinelli.
4 El Regente 46, X. X.
5 El Loco 52, M. Romero.
6 Enamorada 50, A. Croce.
7 Mapamundi 49, V. Palmieri.
8 Punta Chica 48, . F. Goyeneche.
9 Con Garbo 47, X. X.
10 Rapier 46, X. X.
11 Chalupa 45, X. X.
12 Galette 45, V. B. Lacruz (ap.)
13 Atajo 4, F. Guerrero (ap.)
14 Abolengo 43, X. X.

PREMIO PAIN D'OR
Sexta carrera — 1400 metros
1 Vivaz 57 kilos, J. Ger.
2 Michito 56, M. Vignatti.
3 Giselle 55, T. Fernández.
4 Dantoncito 54, M. Romero.
5 Alma Gaucha 53, P. Cuchinelli.
6 Polipí 53, J. J. Dolan.
7 Apolo 53, J. Alonso.
8 Torreón 53, R. Pérez (ap.)
9 Pagano 53, R. Rodríguez.
10 Mi Paica 52, F. Guerrero.
11 Campoamor 52, V. Palmieri.
12 Brillantina 51, E. Díaz (ap.)

PREMIO PAJA COLORADA
Séptima carrera — 2000 metros
1 Salinea r59 kilos, P. Cuchinelli.
2 Don't 58, M. Vignatti.
3 Cantador 54, J. J. Dolan.
4 Nombre 53, J. Alonso.
5 Quijot 52, X. X.
6 Guindo 50, A. Croce.
7 Motín 50, E. Guzmán (ap.)
8 Capitolio 45, F. Guerrero (ap.)
9 Desdeñosa 43, J. F. Goyeneche.
10 Condenador 43, X. X.

—Nuestros favoritos serán los siguientes:
1a. carrera—**JOAN-Lapidary.**
2a. " —**ÑA TORIBIA-Oh Yes.**
3a. " —**TARASCON-Obeissant**
4a. " —**INFIERNO-Festejante**
5a. " —**EL REGENTE - Marimón.**
6a. " —**SAMPHIRE-Vivaz.**
7a. " —**NOMBRE-Condenador**

Hipódromo de Maroñas

PROGRAMA COMPLETO

Competidores y montas para las carreras a efectuarse el próximo domingo en Maroñas:

PRIMERA CARRERA
Premio Remate.— 2.000 metros
1 Nervo 52 kilos, A. G. Borean
2 Pleno 52, P. C. Moreno
3 Bambino 52, M. Tapia
4 Blac Fox 52, C. Ferragut
5 Vale Cuatro 51, no corre
6 Luchador 50, S. Batista
7 Vigilant 49, H. P. Cía
8 Lazy Boy 47, no corre
9 Incierto 46, J. Batista
10 Timonel 46, X. X.
11 Lottery 45, M. Lenzini
12 Samaritain 45, I. Rijo

SEGUNDA CARRERA
Premio Supremacía (1922). — 1600 metros
1 Gran Pillete 63, J. R. Montero
2 Carrizal 53|49, P. J. Albarracín
3 Luxor 51, M. Tapia
4 Mascalzone 44, I. Rijo
5 Charlador 44, S. Batista

TERCERA CARRERA
Premio Pyra (1919).— 1.600 mts.
1 Gran Pashá 57|53, E. A. Díaz
2 Pershing 56|52, P. J. Albarracín
3 Mimada 55, no corre
4 Sorsha 55, no corre
5 Oritorco 54, no corre
6 Gabriel 54, X. X.
7 Daimler 54, A. Pérez
8 Tito X 54, C. Ferragut
9 William Hart 54, X. X.
10 Susana 53, no corre
11 Sidonia 52, P. C. Moreno
12 Garibaldina 52, P. Batista
13 Marshal 57, J. Batista
14 Brenda 51, X. X.

CUARTA CARRERA
Premio Cigalo (1920).— 800 metros
1 Carolus 54, A. G. Borean
2 Farol 54, A. Avero
3 Galien 54, X. X.
4 Zumbido 54, P. C. Moreno
5 Pochade 52, M. Tapia
6 Zaeta 52, P. Batista
7 Rose de Noel 52, J. R. Montero
8 Espadilla 52, G. Ponciolo
9 Ponola 52, A. Batista

QUINTA CARRERA
Premio Diana. — 1.400 metros
1 Mari Pepa 58, B. Gómez
2 Solitaria 48, A. G. Borean
3 Indiada 48, A. Batista
4 Chinchilla 48, I. Rijo
5 Momma Vanna 48, H. P. Cía
6 Whirlesca 48, J. Batista
7 Silver Bell 48, P. C. Moreno
8 Miss Grey 48, P. Batista
9 Bella Diva 48, (dudosa)
10 Querida 48, S. Batista
11 Maxixa 48, M. Tapia

SEXTA CARRERA
Premio Delta (1916).—1.500 mts.
1 Ciruelo 56, A. C. Borean
2 Río de Plata 56, B. Gómez
3 Oritorco 56, P. C. Moreno
4 Extravagante 56, P. Batista
5 Aguacero 56, X. X.
6 Betanzos 56, H. P. Cía
7 Pesterer 56, M. Tapia
8 Ingenuo 56|52, E. A. Díaz
9 Izarra 56, S. Sosa
10 Kamsin 56|52, P. J. Albarracín
11 Ecuador 56, no corre
12 Casual 56, C. Ferragut
13 Cagancha 56, X. X.
14 Iagué 54, G. Ponciolo
15 Gioconda 54, X. X.
16 Llama Roja 54, X. X.
17 Querida 54, (dudosa)

SEPTIMA CARRERA
Premio Miss Polly (1921).—2.300 metros
1 Gondolero 57 kilos, no corre
2 Zorzal 51, M. Tapia
3 Nikel 50, A. G. Borean
4 Vale Cuatro 49, P. C. Moreno
5 Marsellesa 46|42, R. Rodríguez
6 Luchador 46, no corre
7 Ural 45, S. Batista
8 Jacobita 44|40, E. Batista

OCTAVA CARRERA
Premio La Lista (1923).—2.300 ms.
1 Hirondeau 57|53 kilos, P. J. Albarracín
2 Monroe 56, P. C, Moreno
3 Taylor 51, M, Tapia
4 Bordoineo 51, J, Batista
5 Bagé 50, no corre
6 Clos du Roy 50, S, Batisti
7 Gondolero 49, J, Rijo
8 Pampero 44, J, Batista
9 Zorzal 43, no corre.

EDICTOS JUDICIALES

Por disposición del señor juez de primera instancia en lo civil de la Capital de la República, doctor don J. Isaac Arriola, se cita y emplaza por el término de treinta días, a contar desde la primera publicación del presente, a todos los que se consideren con derecho a los bienes dejados por fallecimiento de don BENITO PARDO GONZALEZ, ya sean como herederos o acreedores, para que dentro de dicho término, comparezcan por ante su juzgado y secretaría del que subscribe, a deducir sus acciones en forma, bajo apercibimiento de lo que hubiere lugar por derecho. — Buenos Aires, febrero 9 de 1924.—Dr. Juan Carlos Fox, secretario.
19|353 v. 14 marzo

El señor juez de 1a. instancia en lo civil de la Capital de la República, doctor don Martín Abelenda, ha dispuesto se cite, llame y emplace por el término de treinta días, contados desde la primera publicación del presente, a todos los que se consideren con derecho a los bienes dejados por don ALEJANDRO PITTALUGA, ya sean como herederos o acreedores, para que dentro de dicho término comparezcan a deducir sus acciones en forma, por ante su juzgado y secretaría del que suscribe, bajo apercibimiento de lo que hubiere lugar por derecho. — Buenos Aires, febrero 12 de 1924. Carlos Guani, secretario.
19|358 v. marzo 15.

El señor juez de 1a. instancia en lo civil de la Capital de la República, doctor don Martín Abelenda, ha dispuesto se cite, llame y emplace por el término de treinta días, contados desde la primera publicación del presente, a todos los que se consideren con derecho a los bienes dejados por doña DORA NIEVES POURTALE DE NORRIE, ya sean como herederos o acreedores, para que dentro de dicho término comparezcan a deducir sus acciones en forma, por ante su juzgado y secretaría del que suscribe, bajo apercibimiento de lo que hubiere lugar por derecho. — Buenos Aires, febrero 12 de 1924. — Eduardo Rojas, secretario.
19|360 v. marzo 15.

El señor juez de 1a. instancia en lo civil de la Capital de la República doctor don Fernando M. Colombres ha dispuesto se cite, llame y emplace por el término de treinta días contados desde la primera publicación del presente, a todos los que se consideren con derecho a los bienes dejados por doña MICAELA CABIDOS DE POUCHAN, ya sean como herederos o acreedores, para que dentro de dicho término comparezcan a deducir sus acciones en forma por ante su juzgado y secretaría del que suscribe, bajo apercibimiento de lo que hubiere lugar por derecho. — Buenos Aires, noviembre 27 de 1923. — Doctor José Agustín Basualdo, secretario.
19|365 v. marzo 17.

El señor juez de primera instancia en lo civil de la Capital de la República, doctor don Mariano de Vedia y Mitre, ha dispuesto se cite, llame y emplace por el término de treinta días, contados desde la primera publicación del presente, a todos los que se consideren con derecho a los bienes dejados por don ANDRES MARRE, ya sean como herederos o acreedores, para que dentro de dicho término comparezcan a deducir sus acciones en forma, por ante su juzgado y secretaría del que suscribe, bajo apercibimiento de lo que hubiere lugar por derecho. — Buenos Aires, febrero 6 de 1924. — Doctor Miguel Echegaray, secretario.
19|373 v. 20 marzo

El señor juez de primera instancia en lo civil de la Capital de la República, doctor don Martín Abelenda ha dispuesto se cite, llame y emplace por el término de treinta días, contados desde la primera publicación del presente, a todos los que se consideren con derecho a los bienes dejados por don VICENTE MASSAFERRO y doña TERESA CALCAGNO DE MASSAFERRO, ya sean como herederos o acreedores, para que dentro de dicho término comparezcan a deducir sus acciones en forma, por ante su juzgado y secretaría del que suscribe, bajo apercibimiento de lo que hubiere lugar por derecho. — Buenos Aires, febrero 19 de 1924. — Dr. Nicolás González Iramain, secretario.
19|376 v. 20 marzo

Por disposición del señor juez en lo civil Dr. Mariano de Vedia y Mitre, se hace saber por el término de quince días, que ha sido decretado el concurso civil de don SALUSTIANO GOMEZ, habiendo sido designado síndico el Dr. Rafael Beláustegui, domiciliado en la calle 25 de Mayo 518, y ante quien deberán presentar, dentro de igual término, los títulos justificativos de sus créditos. — Buenos Aires, febrero quince de 1924. — Doctor Francisco D. Quesada, secretario.
19|370 v. 5 marzo

Por disposición del señor juez de primera instancia en lo civil de la Capital de la República, doctor don José Miguel Padilla, se cita y emplaza por el término de treinta días, a contar desde la primera publicación del presente, a todos los que se consideren con derecho a los bienes dejados por fallecimiento de don ARGIA MAGNI DE PETRUCCI, ya sean como herederos o acreedores, para que dentro de dicho término, comparezcan por ante su juzgado y secretaría del que suscribe a deducir sus acciones en forma, bajo apercibimiento de lo que hubiere lugar por derecho. — Buenos Aires, diciembre 19 de 1923. — Alberto Steffens Soler, secretario. 19|371 v. 20 marzo

Por disposición del señor juez de primera instancia en lo civil de la Capital de la República, doctor don J. Isaac Arriola, se cita y emplaza por el término de treinta días, a contar desde la primera publicación del presente, a todos los que se consideren con derecho a los bienes dejados por fallecimiento de doña MARIA ELENA GOMEZ POMBO, ya sean como herederos o acreedores, para que dentro de dicho término, comparezcan por ante su juzgado y secretaría del que suscribe a deducir sus acciones en forma, bajo apercibimiento de lo que hubiere lugar por derecho. — Buenos Aires, febrero 18 de 1924. — Dr. B. del Castillo Quesada, secretario. 19|372 v. 20 marzo

El señor juez de 1a. instancia en la civil de la Capital de la República, doctor don Martín Abelenda, ha dispuesto se cite, llame y emplace por el término de treinta días, contados desde la primera publicación del presente, a todos los que se consideren con derecho a los bienes dejados por don LUIS BARABINO, ya sean como herederos o acreedores, para que dentro de dicho término comparezcan a deducir sus acciones en forma, por ante su juzgado y secretaría del que suscribe, bajo apercibimiento de lo que hubiere lugar por derecho. — Buenos Aires, febrero 15 de 1924. Doctor Eduardo Rojas, secretario.
19|383 v. marzo 21.

Por disposición del señor juez de 1a. instancia en lo civil de la Capital de la República, doctor don J. Isaac Arriola, se cita y emplaza por el término de treinta días, a contar desde la primera publicación del presente, a todos los que se consideren con derecho a los bienes dejados por fallecimiento de don PEDRO NICOLAS BECCO o NICOLAS PEDRO, ya sean como herederos o acreedores, para que dentro de dicho término, comparezcan por ante su juzgado y secretaría del que suscribe, a deducir sus acciones en forma, bajo apercibimiento de lo que hubiere lugar por derecho. — Buenos Aires, noviembre 30 de 1924. — Doctor Enrique A. Saguier, secretario.
19|381 v. marzo 21.

Por disposición del señor juez de Comercio doctor Dimas González Gowland, secretaría del autorizante, se hace saber por quince días que habiéndose presentado la razón social "BORRAS, PERSONENI Y Cía." solicitando convocatoria de acreedores, el juzgado ha designado la audiencia del día 24 de marzo próximo a las 14 y 30 horas, para que tenga lugar la junta de verificación de créditos. Sobre raspado-24-vale. Buenos Aires, febrero 19 de 1924. — Doctor Ramón T. Méndez, secretario.
19|384 v. marzo 6.

Por disposición del señor juez de primera instancia en lo civil de la Capital de la República, Dr. don J. Isaac Arriola, se cita y emplaza por el término de treinta días, a contar desde la primera publicación del presente, a todos los que se consideren con derecho a los bienes dejados por fallecimiento de don IGNACIO ALEJANDRO GOMEZ, ya sea como herederos o acreedores, para que dentro de dicho término, comparezcan por ante su juzgado y secretaría del que suscribe, a deducir sus acciones en forma, bajo apercibimiento de lo que hubiere lugar por derecho. — Buenos Aires, febrero 20 de 1924. — Dr. Juan Carlos Fox, secretario.
19|387 v. 22 marzo

Por disposición del señor juez de primera instancia en lo civil de la Capital de la República, Dr. don J. Isaac Arriola, se cita y emplaza por el término de treinta días, a contar desde la primera publicación del presente, a todos los que se consideren con derecho a los bienes dejados por fallecimiento de doña AMANCIA DAMONTE DE HOERE, ya sean como herederos o acreedores, para que dentro de dicho término, comparezcan por ante su juzgado y secretaría del que suscribe, a deducir sus acciones en forma, bajo apercibimiento de lo que hubiere lugar por derecho. — Buenos Aires, febrero 20 de 1924. — Dr. Juan Carlos Fox, secretario.
19|388 v. 22 marzo

El señor juez de 1a. instancia en lo civil de la Capital de la República, doctor don Martín Abelenda, ha dispuesto se cite, llame y emplace por el término de treinta días, contados desde la primera publicación del presente, a todos los que se consideren con derecho a los bienes dejados por doña CARMEN [illegible] MONTERO de RESUA, ya sean como herederos o acreedores, para que dentro de dicho término comparezcan a deducir sus acciones en forma, por ante su juzgado y secretaría del que suscribe, bajo apercibimiento de lo que hubiere lugar por derecho. — Buenos Aires, febrero 18 de 1924. — Doctor Eduardo Rojas, secretario.
19|393 v. marzo 23.

Por disposición del señor juez de primera instancia en lo civil de la Capital de la República, doctor José Miguel Padilla, se cita y emplaza por el término de treinta días, a contar desde la primera publicación del presente, a todos los que se consideren con derecho a los bienes dejados por fallecimiento de doña CARMEN SCARFIELLO DE BISCIONE o CARMEN SCARFIELLO DE BISCHONE, ya sean como herederos o acreedores, para que dentro de dicho término comparezcan por ante su juzgado y secretaría del que subscribe a deducir sus acciones en forma, bajo apercibimiento de lo que hubiere lugar por derecho. — Buenos Aires, diciembre 31 de 1923. — Juan Bernabé Molina (hijo), secretario. 19|321 v. 29 feb.

El señor juez de 1a. instancia en lo civil de la Capital de la República doctor don Juan José Ferrarotti, ha dispuesto se cite llame y emplace por el término de treinta días, contados desde la primera publicación del presente a todos los que se consideren con derecho a los bienes dejados por don JUAN FLORO FINOCCHIO, ya sean como herederos o acreedores para que dentro de dicho término comparezcan a deducir sus acciones en forma, por ante su juzgado y secretaría del que suscribe, bajo apercibimiento de lo que hubiere lugar por derecho. — Buenos Aires, enero 25 de [illegible] Doctor Héctor Olmedo Cortés, secretario.
19|318 v. febrero [illegible]

Por disposición del señor juez de 1a. instancia en lo civil de la Capital [illegible] doctor Gastón F. Tobal, se cita, llama y emplaza por el término de treinta días a contar desde la primera publicación del presente, a todos los que se consideren con derecho a los bienes dejados por fallecimiento de don JAIME ISRAEL [illegible], ya sean como herederos o acreedores, para que dentro de dicho término comparezcan por ante su juzgado y secretaría del que suscribe, a deducir sus acciones en forma, bajo apercibimiento de lo que hubiere lugar por derecho. — Buenos Aires, 20 de diciembre de 1923. Juan Carlos Lagos (hijo), secretario.
19|333 v. marzo 6.

El señor juez de 1a. instancia en lo civil de la capital de la República doctor don Martín Abelenda, ha dispuesto se cite, llame y emplace por el término de treinta días contados desde la primera publicación del presente, a todos los que se consideren con derecho a los bienes dejados por doña JULIA ADROGUE DE TELLO, ya sean como herederos o acreedores, para que dentro de dicho término comparezcan a deducir sus acciones en forma, por ante su juzgado y secretaría del que suscribe, bajo apercibimiento de lo que hubiere lugar por derecho. — Buenos Aires, febrero 6 de 1924. Doctor Nicolás González Iramain, secretario.
19|336 v. marzo 7.

El señor juez de primera instancia en lo civil de la Capital de la República, doctor don Martín Abelenda, ha dispuesto se cite, llame y emplace por el término de treinta días, contados desde la primera publicación del presente, a todos los que se consideren con derecho a los bienes dejados por doña DOLORES AMAIGENDA o AMEIJENDA DE ANDRADE, ya sean como herederos o acreedores, para que dentro de dicho término comparezcan a deducir sus acciones en forma, por ante su juzgado y secretaría del que subscribe, bajo apercibimiento de lo que hubiere lugar por derecho. — Buenos Aires, febrero 8 de 1924. — José C. Miguens, secretario. 19|343 v. 8 marzo

El señor juez de primera instancia en lo civil de la Capital, doctor Marcos A. Figueroa, ha dispuesto se cite, llame y emplace por el término de treinta días contados desde la primera publicación del presente, a todos los que se consideren con derecho a los bienes dejados por doña CATALINA PICASSO DE SCAGNETTO, ya sean como herederos o acreedores, para que dentro de dicho término comparezcan a deducir sus acciones en forma por ante su juzgado y secretaría del suscripto, bajo apercibimiento de lo que hubiere lugar por derecho. — Buenos Aires, febrero cinco de 1924.—Dr. José F. Oderigo, secretario. 19|352 v. 14 marzo

Convocatorias

BANCO DE LA PROVINCIA DE BUENOS AIRES

Se avisa a los señores accionistas, que desde la fecha se pagará el dividendo definitivo acordado por el directorio después del balance anual al 31 de diciembre próximo pasado, en la siguiente forma:
Acciones: (cupón No. 35, a 3.50 $ por acción).
Certificados: 50 o|o pagado, $ 1.75 por certificado).
Buenos Aires, febrero 14 de 1924.— El Secretario. 19|359 v. 23 feb.

AVISOS FUNEBRES

SE AVISA A LOS QUE TENGAN DEUDOS en las bóvedas del cementerio del Oeste, en la sección 9a., manzana 4, tablón 8, lotes 6 y 7, y sección 5a. manzana 6, tablón 15, lotes 12 y 13, que deberán retirar dentro de los 8 días de la fecha los cadáveres de: U. Bruno, Mariana O. de Depasqua, H. y A. M. de Volpi, Rosa G. de Artese, C. Laustane, N. Dangiade, Isabel S. de y José Gistau, U. Bernardoni, Pedro Elutchanz, Mariana E. Estarli, Luisa S. de Castaldo y José J. Camoglio..
19|374 v. 27 feb.

SE AVISA A LOS QUE TENGAN RESTOS en el sepulcro de las familias Alfonsín y Salvadores, sito en el cementerio del Norte, Sección 3a., No. 7 sep. 1 5a. y 6a., que deben retirarlos dentro de los ocho días de la fecha, de lo contrario unos serán trasladados y otros cremados y sus cenizas colocadas en el Osario.
Serán cremados: Luisa Rasero, Juan Diego Ayala y otros.
19|380 v. febrero 28.

Dr. Fernández Castro
ANTEOJOS. OPERACIONES
OJOS Oculista del Hospital Oftalmológico Santa Lucía. — Jefe del servicio en el Hospital Fernández.
DEFENSA 681 — Consultas: de 14 a 16

Aperitivo Santa Coloma
TONICO - DIGESTIVO
E. M. DE SANTA COLOMA — CHACABUCO 319.

Mundo Comercial

BOLSA DE COMERCIO

Unica rueda

Cédula H. Arg., febrero 25: 1.000 a 100.20.
Id. 1a. serie, febrero 25. 100.000 a 100.20.
Id. 3a. serie, febrero 25: 20.000 a 98.30.
Id. 4a. serie, febrero 25: 68.950 a 98.40.
Id. 5a. serie, febrero 25: 54.000 a 97.10.
I. 9a. serie, cont.: 1.500 96.10.
Id. 11a. serie, febrero 25: 10.000 a 97.20.
Id. 12a. serie, febrero 25: 26.000 a 97.20.
Id. 13a. serie, febrero 25: 12.000 a 97.70.
Id. 16a. serie, febrero 25: 7.000 a 96.90.
Id. 17a. serie, febrero 25: 13.000 a 98.20.
Id 18a. serie, febrero 25: 52.500 a 98.20.
Id. 19a. serie, febrero 25: 88.000 a 96.
Meridiano V, abril 15: 35.000 a 63.40.
Bonos (rem.) 7091, febrero 25, 1.000 a 96.
Deuda B. A. 6 o|o, febrero 25: 20.0000 a 87.
Bonos Hip. Provincia, serie B, febrero 25: 12.000 a 93.80.
II. serie A, febrero 25: 25.000 a 93.
Banco Popular Arg., febrero 28: 125 a 26.
Banco Hogar Arg., febrero 25: 400 a 47.
Banco Provincia, febrero 25: 70 a 195.50.
Banco Español, febrero 25: 100 a 28.50.
Id., marzo 31: 300 a 24.
Ibero Platense, febrero 28: 300 a 96.
Sansinena, febrero 25: 10 a 94.
Arg. Edificación, febrero 25: 50 a 50.50.
Puerto S. Nicolás, febrero 25: 100 a 41.20.

MERCADO DE CAMBIOS

(Precios oficiales)

Unica rueda

	$ oro	$ m|n.
Libras	43.916	12.5212
Francos	17.93	0.1268
Belgas	26.45	0.1111
Suizos	4.51	0.5039
Florines	2.09	1.0874
Liras	17.95	0.1266
Pesetas	6.15	0.3695
Dólares	127.70	2.9093
Reis	32.250	0.3552
Montev.	6. ½ o|o	2.2780

COMPRA VENTA DE TITULOS

Solicitados:
Bils (fábrica de bebidas sin alcohol); Cía. de Tierras del Oeste; Gral. Pobladora.
Ofrecidos:
Italo Arg. de Electricidad, Petróleo Challeco Neuquén Ltda. Banco de Italia, Transbordadora sobre el Riachuelo.

BOLSA DE MONTEVIDEO

MONTEVIDEO, febrero 23. — En la única rueda de hoy en esta bolsa se anotaron los siguientes negocios: Títulos N. a 95; id S a 92.60; id U a 92.80; id V a 92.30; X a 92.40; id Z a 92.40.
Emp. Convención a 89.
Deuda interna, a 95.10.
Deuda pública 1923 a 93.

MERCADO DE CEREALES A TERMINO

Unica rueda

Trigo. — Entrega en abril, 200 toneladas a 10.63; en dársena.
Entrega en mayo, 400 toneladas a 10.71; 200 a 10.72; 1.400 a 10.73; 400 a 10.72; 60 a 10.71; 300 a 10.70 en dársena.
Entrega en junio, 200 toneladas a 10.82; 200 a 10.79 en dársena.
Maíz entrega en mayo, 200 toneladas a 8, en dársena.
Entrega en julio, 200 toneladas a 7.55, en dársena.
Lino. — Entrega en febrero, 100 toneladas a 19.60, en dársena.
Entrega en marzo, 300 toneladas a 19.40, en dársena.
Eentrega en mayo, 200 toneladas a 19.55; 100 a 19.53; 500 a 19.55, en dársena.

Precios de ajuste

Trigo. — Disp. 1010 No. 1 10.30, febrero 1010 No. 1, 10.30; marzo 10 y 20, No. 1, 10.40; abril, 10.40; número 1, 10.60; mayo, 10.50, No. 1, 10.70; junio, 10.60; No. 10.80.
Maíz — Disp. 9.65, febrero 9.65; mayo, 8; junio, 7.65; julio, 7.55.
Lino — Disp. 19.60, febrero 19.60; marzo, 19.40; abril, 19.45; mayo, 19.55; junio, 19.65.
Avena. — Disp. 7.10; febrero, 7.10; marzo 7.10.
Afrecho — Disp. 5.50.
Afrechillo, — Dispon. 5.50.

MERCADO DE CEREALES DE ROSARIO

Unica rueda

Maíz — Entrega en abril, 600 toneladas a 8.30.
Entrega en junio, 200 toneladas a 7.63; 1000 a 7.61.
Entrega en julio, 100 toneladas a 7.55.
Lino. — Entrega en marzo, 100 toneladas a 19.19.

Precios de ajuste

Trigo: Disp. 10.30, marzo, 10.35; abril, 10.50; mayo, 10.65, junio, 10.75.
Maíz — Disp. s.c, abril, 8.30; mayo, 7.80; junio, 7.60; julio, 7.55.
Lino — Disp. 19.15; marzo, 19.15 abril, 19.30; mayo 19.40, junio, 19 y 55.

BOLSA DE CEREALES

VENTAS DE HOY

Trigo varias clases: 176 bolsas en Sola a 10.30 $, Benvenuto Hnos.; 485 en Lacroze a 10.10, U. Alzaga y Cía.; 381 en Once a 10, A. Diaz; 475 a 10, J. Lalor; 150 en Sola a 9.80, Palacios Hnos.; 276 en Once a 9.70, A. Vélaz y Cía.; 240 en Bs. Aires a 9.50, Puiggros y Cía.; 534 en Sola a 9.90, M. de Hoz y Cía.; 1455 en Pte. Alsina a 9.50, Muñiz Hnos. y Gilardi; 221 en Once a 9.80, J. Elordy y Cía.; 315 en Sola a 9.70, Devoto Ltda.; 350 a 9.50, Oscamou y Cía.; 572 en Once a 9.90, Suc. B. Sansot; 449 a 9.90, A. y Blaquier; 600 a 9.70, A. Diaute; 330 en Sola a 9.65, S. Elissalt; 334 en Once a 9, J. Andreu y Cía.; 550 a 9, G. García Ltda.; 5 a 9, P. y A. Lanusse; 87 en Sola a 9.20, J. Quaglia; 97 en B. Aires a 8.90, E. Colombo y Cía.; 180 a 8.80, Puiggros y Cía.; 735 en Once a 8, Juan Lalor; 131 a 7.50, A. Bellini y Cía.; 20 en Sola a 7, F. Dorignac y Cía.
Triguillo: 18 bolsas en Once a 7.80 $, J. F. Bado; 14 a 7, C. y Rodríguez.
Alpiste: 8 bolsas en Once a 20.20 $, Devoto Ltda.
Nabo: 123 bolsas en Sola a 18 $, S. Caimi y Cía.; 97 a 16.80, L. Copello y Cía.; 59 en Once a 15, Devoto Ltda.; 220 en dique 3 a 18, A. Kuker; 257 en Sola a 18, M. B. y Grondona; 140 en Dep. a 18, J. G. Ferraris; 332 en Once a 17.80, 539 a 17.30, Perlender y Cía.; 54 a 16.50, J. S. Prescott y Cía.; 252 a 16, A. Padin; 100 a 12, A. Bellin y Cía.; 49 en Sola a 11.70, Santamarina e hijos; 149 en Once a 17.20, Perlender y Cía.
Nabón: 20 bolsas en Once a 8 $, J. S. Prescott y Cía.
Lino: 305 bolsas en Sola a 18.70 $, T. y Raffo; 627 a 18.80, P. y A. Lanusse; 366 en Once a 18.80, J. Elordy y Cía.; 320 a 18.70, P. Urtasun y Cía.; 352 a 18.50, C. Rosselli; 276 en Sola a 18.65, Aguirre Hnos.; 485 en Once a 19, B. V. y Orbeta; 203 a 18.40, 335 a 18.40, 337 a 18.40, A. Bellini y Cía.; 229 a 18.70, T. y Raffo; 497 en Bs. Aires a 18.20, L. Fernández; 200 a 19.20, T. y Raffo; 647 en Once a 17.80, A. Bellini y Cía.; 54 en Sola a 17.90, H. Ferro; 400 en Once a 17.60, T. y Raffo; 130 a 17, W. García y Cía.; 420 en Bs. Aires a 17, J. Balbiani y Hnos.; 377 en Once a 16.80, Gioja y Cía.; 318 en Sola a 16.80, J. S. Prescott y Cía. 201 en Lacroze a 16.60, T. y Raffo; 666 en Once a 16.20, Estremé Hnos.; 115 a 15.50, T. Devoto Ltda.; 415 en Bs. Aires a 15.20, Mantel Albera y Cía.; 230 en Once a 12.80, Alchourrón Ltda.; 300 a 9.50, I. y E. Pillitz.
Maíz amarillo: 76 bolsas en Once a 9.40 pesos, F. Dorignac y Cía.; 224 en Sola a 9.30, J. Lalor; 500 a 9.20, Yraizos Hnos.; 360 a 9.20, 285 en Dep. a 9.20, Perlender y Cía.; 445 en Once a 9.20, 430 a 9.20, H. y Soulez; 300 en Sola a 9.20, Méndez Hnos. y Cía.; 116 a 9.20, Bracchi Hnos.; 160 a 9.10, Perlender y Cía.; 470 a 9.10, S. y Bercetche; 204 a 9.10, P. y Lakatos; 372 a 9.10, A. Vélaz y Cía.; 320 a 8.90, J. Lalor; 150 a 9, Perlender y Cía.; 167 a 9, E. Lowy; 247 en Once a 9, V. H. y Lowengard; 397 a 9, 500 a 9, 397 a 9, 397 a 9, S. y Bercetche; 325 en Once a 9.25, I. y Pillitz; 182 en B. Aires a 8.90, Saint Fréres; 400 en Sola a 8.75, A. Vélaz y Cía.; 340 en Palermo a 8.50, J. Estrugamou; 350 en Sola a 8.60, De Lellis y Fages; 350 a 8.75, L. Capello y Cía.; 174 a 8.70, A. Estévez y Cía.; 143 en Once a 8.40, F. Bado; 130 en Sola a 8.30, J. Estrugamou.
Maíz, cuarenteno: 267 bolsas en Sola a 9.70 $. Puiggros y Cía.

ENTRADAS GENERALES

Once: 50.721 bolsas trigo, 2351 centeno, 2198 lino, 2294 maíz, 1245 avena, 185 cebada, 1036 cebadilla, 394 alpiste, 54 girasol, 620 maní.
Sola: 18.700 bolsas trigo, 1043 lino, 7062 maíz, 5271 avena, 3029 cebada.
Palermo: 747 bolsas lino, 7 nabo, 340 maíz.
Buenos Aires: 6215 bolsas trigo, 169 triguillo, 2416 maíz, 1044 avena, 1677 lino, 49 nabo, 805 maní, 6550 patatas.
Riachuelo: 8129 bolsas trigo, 559 maíz, 3149 avena, 835 lino.
C. Argentino: 252 bolsas harina.
Retiro (norte): 2150 bolsas harina.
Puerto: 8030 bolsas lino.
Brian: 17.134 bolsas trigo, 5690 lino, 6286 avena, 1982 cebada.
Colegiales: 3196 bolsas trigo.
Puente Alsina: 4830 bolsas trigo, 1205 avena, 930 cebada, 71 lino.
Rural: 473 bolsas trigo, 1526 maíz, 825 lino.

Comerciantes y Propietarios
conseguimos dinero sola firma.
Amortización trimestral 25 o|o.
Interés 6 1|2 o|o anual.
Construímos casas pagaderas por cuotas mensuales.
D. de Vinent y Cía.
SAN MARTIN 345

MERCADO DE PASTO

(Est. Caballito)

Entraron hoy por la estación Colegiales 599 fardos chicos de pasto; en Sola 1524 id chicos y 23 id grandes; en Bs. Aires 555 id grandes. Total: 2771 fardos chicos y 578 id grandes.
Precios de venta: Pasto alfalfa en fardos grandes, de $ 29 a 62 la tonelada; id chicos, de 26 a 60; id mezcla, fardos grandes, de 26 a 40.

MERCADO DE PATATAS

(Estación Casa Amarilla)

Han entrado hoy en este mercado 631 bolsas de patatas; en Pacífico, 3190; en C. Argentino, 5657; en Bs. Aires 6550. Total 16.028 bolsas.
Precios de venta: Patata según clase, de $ 0.30 a 0.35 los 10 kilos.

MERCADO DE HACIENDA VACUNA

(Liniers)

Han finalizado las operaciones en este mercado, con plaza sostenida para las tropas de novillitos, vaquillonas y vacas para las tropas de novillitos, vaquillonas y vacas en general, estas últimas se negociaron con muy buena demanda e interés. Los lotes de terneros fueron cotizados con plaza floja, máxime los mamnes que debido a sus fuertes arribos les permitió a los compradores formar stock suficientes para poder operar libremente.
En lo que respecta a los novillos de frigorífico sus precios variaron entre pesos 0.16 a pesos 0.17 los especiales Chilled-Beef; de pesos 0.13 a pesos 0.15 los de congelar y de pesos 0.14 a pesos 0.15 los de continente.
La entrada del día fué de 6.301 cabezas, clasificadas en la siguiente forma: novillos, 1.712; vacas, 2.426 y terneros, 2.163.
Las compras efectuadas por los frigoríficos fueron las siguientes: La Blanca, 928; Wilson, 530; Armour, 511; Sansinena, 435; Tre Smithfield, 167; Saladero Atalaya, 182 y The Anglo South American, 92.
Los precios corrientes fueron los siguientes:
Toros y torunos grds y especiales para frigorífico, de pesos 68 a pesos 86; id generales de 40 a 60; novillos especiales (Chilled-Beef), a 115; id (congelar) de 96 a 122; id gordos (continente), de 81 a 105; id generales, de consumo, de 58 a 76; id generales de 48 a 70; vacas especiales de 25 a 43; id gordas de 83 a 100; id generales de 64 a 77; vaquillonas gordas y especiales de 46 a 70; id generales de 14 a 40; terneros excepcionales de 40 a 46; id gordos de 22 a 36; mamones gordos y especiales de 13 a 23; id generales de 4.50 a 10.

Ventas de hoy

ALONSO y BLAQUIER—
44 vacas, de Caseros a 56.
ARANCET y Cía. PEDRO—
3 novillos, de Freire a 85; 6 vaq. a 65; 6 novillitos a 62; 5 novillos a 66; 12 novillitos a 37; 17 novillos a 66; 7 novillits a 55; 2 id a 25.
ACCAME BELLINA y Cía.—
2 novillos, de A. Italia a 70; 21 vacas a 70; 15 id a 66; 3 id a 60; 45 vaq. de Rodríguez a 33; 26 ternero sa 29.
ALCHOURRON Ltda. S. A.—
30 novillos, de Mar Chiquita a 70; 7 novillitos a 53; 10 terneros, de G. Guido a 22; 35 id a 19; 22 id de Pehuajó a 21; 66 id de G. Pueyrredón a 25; 18 novillos, de Navarro a 70; 9 novillitos a 53; 3 vaquillonas a 62; 5 id a 35; 8 id de Pehuajó a 60; 2 id a 35; 5 novillitos a 48; 2 terneros a 40; 12 vaquillonas, de Lincoln a 45; 31 id a 38; 39 novillitos a 40; 50 terneros a 16; 35 mamones, de Las Flores a 7; 58 id de Lincoln a 5.
BUNGE y BORN Ltda.—
60 vaq. de P. Central a 62; 21 novillitos a 68.
BERISTAYN y LARGUIA—
20 novillos, de Lincoln a 95; 30 vaq. de Armas a 50.
BALCARCE y Cía.—
22 toros de Madariaga a 80; 9 vacas a 73; 13 id a 62.
BISCAYART y SPANGENHER—
10 vaq. de Pergamino a 35; 10 mamones a 14; 16 id a 6; 14 id a 6; 5 vaq. a 15.
BASCARAN FELIPE—
5 vacas, de A. Alsina a 70; 8 id a 58; 6 id a 56; 8 vaq. a 45; 9 novillitos a 50; 26 id a 47; 8 terneros, de Pradere a 30; 16 id a 25.
BAYONA JUAN—
10 novillos, de A. Alsina a 65; 24 novillitos a 58; 11 id a 466; 16 vaq. a 55; 14 id a 45.
CROTTO Hnos.—
35 toros, de Tapalqué a 68; 7 vacas de Cañuelas a 55; 12 vaq. a 36.
CUESTA y Cía.—
15 vaq. de 9 de Julio a 25.
CASH, COLRELL JONES y Cía.—
60 terneros, de A. Alsina a 39; 16 id a 30; 21 id a 25; 8 vacas de Monte a 66; 5 terneros a 22; 5 id a 16.
CHAPAR y Cía.—
29 novillos, de Belgrano a 105; 13 id a 115; 17 vacas de Pellegrini a 93; 11 id a 95; 15 id a 77; 12 id a 75; 3 vaq. de T. Lauquen a 38; 45 terneros a 19.
CRESPO y RODRIGUEZ—
10 vacas, do Bolívar a 66; 10 id a 60; 12 id a 58.
DUBOX NOEL E.—
56 novillos, de Anguil a 122; 63 id a 106; 12 id a 100; 32 id a 86.
DE LOS SANTOS y Cía. JOSE—
18 novillos, de A. Alsina a 96; 70 id a 74.
DE LELLIS y FAGES Hnos.—
4 vaq. det Chacabuco a 40; 10 terneros a 20; 19 vaq. a 22; 10 id a 32; 17 novillos, de T. Lauquen a 100; 11 novillitos a 62; 16 novillos a 72.
DEVOTO y Cía. Ltda. TOMAS—
31 vacas, de la Pampa a 35; 9 id a 45; 2novillos a 95; 7 vacas a 45; 23 vaq. de T. Lauquen a 47; 12 novillos a 40; 14 ternero sa 16.
ESTRUGAMOU JUAN—
29 vacas, de 25 de Mayo a 35; 10 terneros a 20; 19 mamones a 10.
ELORDY y Cía. JUAN—
22 novillitos, de la Pampa a 51; 8 vaq. a 51.
ESTEVEZ y Cía.—
6 terneros, de Las Flores a 20; 10 id a 14; 15 mamones a 5.
FRERS JULIAN —
59 mamones, de M. Chiquita a 23.
GONI IGNACIO (hijo) y Hnos.—
32 terneros, de Chascomús a 14; 69 id a 10; 71 mamones a 5; 39 terneros a 28.
GARCIA ANIDO SATURNINO J.—
30 novillos, de P. Central a 80; 58 id a 68.
GENTA y Cía. PEDRO—
7 vaquillonas, de P. Central a 43; 6 vacas a 48; 6 vaquillonas a 48; 14 id a 24.
LANUS y ARANCEDO—
19 novillos, de la Pampa a 95; 9 vacas a 62; 10 vaq. a 61; 2 novillitos a 41; 14 vaq. de Madariaga a 38; 17 mamones a 10; 13 id a 6.
LIZARRALDE Hnos.—
100 novillos, de Dairaeaux a 111; 15 toros de Vivoratá a 86; 37 mamones a 19; 21 id a 12.
LA EXP. ARGENTINA—
120 terneros, de San Luis a 28.
LASCURAIN y ETCHEGARAY —
22 vacas, de Guaminí a 65; 20 vaq. a 48; 24 id a 43; 26 novillos, de Córdoba a 68; 24 novillitos a 56; 10 vacas, de Guaminí a 80; 36 mamones a 20.
LANUSSE PEDRO y ANTONIO—
20 terneros, de Chascomús a 4.50; 6 id a 10.50; 20 id a 6; 2 id a 29; 6 vaquillonas a 11.50; 20 terneros a 6.50; 12 id a 6.50; 12 id a 15.50; 28 id a 12.50; 11 id de Chascomús a 7.50; 4 vacas a 14; 8 terneros a 15.50; 7 id a 32.50; 5 id a 28; 8 vacas a 60; 5 id de General de Belgrano a 24; 15 terneros, de Azul a 7.50; 17 id a 15.50; 6 vacas a 35; 11 terneros a 20.50; 15 id a 23.50; 10 vacas a 67; 3 id a 76.50; 3 terneros, de Guaminí a 41; 10 id a 26; 14 id a 28; 9 id a 19.
LALOR JUAN—
15 vacas, de Caseros a 69.50; 11 id a 68; 10 id de General Belgrano a 79; 3 id a 67; 2 novillo sa 59; 4 terneros a 59; 7 id a 23.50; 14 vaquillonas, de G. Paz a 57; 14 id a 60; 20 novillo sa 122; 2 terneros, de General Belgrano a 9; 15 id a 17; 15 id a 18; 18 id a 15; 18 id a 16; 14 id a 14; 13 vaquillonas a 30; 18 id a 25; 2 terneros a 56; 3 ternero sa 5; 4 vacas, de Caseros a 38.50; 4 terneros, de Monte a 8.50; 3 vaquillonas, de San Vicente a 57; 3 novillos a 42; 8 vacas a 61; 20 vaquillonas a 23; 14 id a 18; 22 id a 17; 25 id a 14; 5 novillo sa 117; 10 vacas, de Guaminí a 60; 2 vacas, a 32.
MENDEZ y Cía. JORGE H.—
15 novillos, de E. Ríos a 60; 69 novillitos a 40; 21 terneros a 23; 5 id a 32; 34 id a 21.
MARTINEZ de HOZ Hnos.—
10 novillos, de Tapalqué a 105; 35 mamones a 18.
MUNIZ Hnos. y GELARDI—
4 novillos, de Pellegrini a 47; 6 vaq. a 44; 5 novillitos a 42; 5 terneros a 32; 14 id a 32; 11 id a 30.
MAZZINO y Cía. ARNOLDO—
23 novillos ,de Tres Arroyos a 68; 2 toros a 85; 8 terneros a 6; 4 id a 25; 4 vaq. a 35; 3 vaq. de Pellegrini a 35; 16 vacas a 48; 12 vaq. a 49; 13 id a 49; 45 novillitos, de A. Alsina a 70; 3 id a 60; 4 id de T. Lauquen a 68; 5 vaq. a 33.
MACKIARELLO SANTIAGO—
26 novillos, de Pringles a 75; 15 ternero sa 35; 15 id a 25; 9 id a 40; 3 id a 40; 2 id a 20.
MANTEL, ALHERA y Cía.—
21 vacas, de Pellegrini a 69; 20 novillitos a 55; 12 vaquillonas a 54; 25 id a 40.
NALE, REPETTO y Cía.—
2 vacas, de Mercedes a 64; 3 id a 45; 11 toros a 40; 3 terneros a 28; 13 id a 22; 7 vaq. a 25.
ORCOYEN, BELAQUI y Cía.—
24 vaq. de la Pampa a 68; 26 id a 64.
OLANO, DIAZ y Cía. —
14 vaq. de Pehuaj óa 31; 5 terneros a 20; 13 vaq. de Pehuajó a 30; 10 terneros de Mercedes a 8; 3 toros a 48.
PALACIOS Hnos.—
14 vacas, de T. Lauquen a 61; 18 vaq. a 56; 11 id a 45; 11 novillos a 60; 13 novillitos a 45.
PEGASANO ROCCATAGLIATA y Cía. H.—
10 vaq. de Bragado a 20; 40 terneros a 18.
PRYOR e hijo—
20 novillos, de Alem a 107; 44 vaq. de Pehuajó a 70; 13 id de Guaminí a 70; 27 id de Bolívar a 59; 38 id a 43; 26 vacas de Guaminí a 75.
PAREDES EDUARDO—
7 vacas, de A. Alsina a 65; 7 id a 50; 6 vaq. a 55; 1 vaca a 40; 8 terneros a 19; 6 vacas, de T. Lauquen a 57; 1 id a 40; 9 vaq. a 36; 9 terneros a 25; 5 vaq. a 30.
PATRON FERNANDO L.—
62 novillos, de 9 de Julio a 70; 21 vacas a 58; 12 terneros, de G. Belgrano a 25; 17 vacas, de Tejedo ra 50.
RUBIN DOMECQ ZUBIAURRE y Cía.—
12 novillos, de Córdoba a 96; 10 id de Las Flores a 95; 22 terneros a 18; 28 id a 10; 11 novillos, de Ayacucho a 81; 12 vacas, de Monte a 80; 11 vacas, de Magdalena a 60; 33 vaq. de Guaminí a 53.
RODRIGUEZ y GOÑI—
66 vacas, de Perán a 60; 2 novillitos a 28; 2 vacas a 45.
RINALDI ANTONIO—
15 novillos, de Villegas a 67; 24 novillitos a 55; 21 novillo sa 66.
Suc. BELTRAO SANSOT—
20 vaq. de Lonquimay a 62.
SANTAMARINA e hijos—
10 novillos, do T. Lauquen a 105; 2 vacas a 77; 7 id a 68; 9 id a 66; 10 id a 68.
SALABERRY y BERCETCHE—
7 terneros, de Maipú a 18.50; 8 id a 21.50; 0 1 da 31; 9 id a 25; 10 id de Guaminí a 20; 11 id a 27; 12 id a 21; 5 vacas de G. Villegas a 56.50; 2 vacas a 57; 3 novillitos a 53; 9 id a 48; 11 terneros, de Azul a 22; 10 id a 17; 14 id a 27.50; 2 vacas a 62; 10 id a 62; 11 novillitos, de Marcos Paz a 33.50; 4 id a 26.50; 12 id a 41; 10 terneros de Entre Ríos sa 12; 7 id a 13; 6 id a 14; 6 vaquillonas a 30; 4 id a 60; 3 vacas a 55; 4 vaquillonas a 46; 2 vacas a 47.
UNZUE ALZAGA y Cía.—
12 vacas, de 25 de Mayo a 100; 68 id a 68 ;110 vaq. de A. Alsina a 55; 23 vacas a 60d; 19 id a 60; 35 vacas de E. Río sa 48; 49 vaq. a 36.

MERCADO DE HACIENDAS LANARES

(Tablada F. C. O.)

La entrada del día fué de 12.568 animales, habiéndose vendido durante la mañana 13.991 cabezas de la siguiente manera:
Sansinena, 500; La Blanca, 1045; Swift, 3.139; The Anglo, 2.222; Armour, 1.520; Wilson, 663; Muller, 1.058 y 3.844 para los abastecedores locales.
Los precios corrientes fueron los siguientes:
Capones especiales para frigorífico, de $ 7.00 a 18.00; ovejas íd. para matadero, de $ 12.00 a $ 17.60; íd. generales para matadero, de $ 8.50 a $ 11.20; borregos especiales para frigorífico de $ 16.80 a 21.00; íd. generales de $ 13.00 a $ 15.00; íd. generales para matadero de pesos 5.50 a $ 12.00.

VENTAS DE HOY

ALCHOURRON Ltda.—
190 borregos frig., Kilómetro 1164 a $ 18.50; 46 capones íd., Vidal, a 15.80; 38 ovejas matadero íd. a 13.50; 29 íd. a 14; 41 capones frigorífico a 17.50; 56 ovejas matadero, G. Belgrano, a 13.20; 35 borregos frig., a 14.50.
ALONSO Y BLAQUIER.—
26 capones frig., La Larga, a pesos 15.20; 140 ovejas mat., a 13.30; 13 carneros a 14.80.
J —5 1,1R; SHRDCMFWYPU
APHECA CANDAN y Cía.—
423 borregos frig., Anguil, a pesos 16.20; 14 íd., Toay, a 16.20; 263 capones a 14.
ARDOHAIN e ITURRASPE—
39 ovejas matadero, Pirán, a pesos 11; 28 capones frig., a 11; 69 borregos frig., a 10.20.
ARZENO F. A. y Hno.
70 ovejas matadero, Iturregui, a $ 14.40; 11 íd. a 14; 90 capones frigorífico a 17; 129 borregos a 15.30.
ONDIE y BAGNASCO—
20 ovejas matadero, G. Chavez, a $ 16.60; 114 capones frig., a 14.50; 46 íd. a 15; 11 borregos matadero a 9.50; 103 íd. frig., a 17.
BARCIA J. y Cía.—
60 capones frig., Altona, a 16; 70 borregos a 12.
BAYONA JOSE y Cía.—
130 borregos frig., Pirán, a $ 18; 45 ovejas matadero a 17; 40 capones frig., a 14.80.
BASCARAS FELIPE L—
135 borregos frig., Azul, a 15.30.
BUNGE y BORN Ltda.—
179 borregos frig., D. de Alvear, a $ 21.00.
BELLOCQ E HITA—
250 borregos frig., S. Ignacio, a $ 12.80.
BALBIANI JOSE y Hnos.—
175 ovejas matadero, Balcarce, a $ 14.00.
CROTTO Hnos.—
20 ovejas matadero, S. Domingo, a $ 16; 20 íd. a 14; 73 íd. a 12; 32 capones frig., a 14; 37 borregos íd. a 12.00.
DEVOTO TOMAS y Cía. Ltda.—
69 capones frig., Chacabuco, a pesos 17; 55 ovejas matadero, a 13.30; 80 íd., Lamadrid, a 13.30; 49 íd., a 13.30.
DRYSDALE J. A. y Cía.—
101 borregos frig., Guanaco, a pesos 13.50; 15 ovejas matadero a 12.
DARBYSHIRE DIEGO—
191 borregos frig. Altona a $ 14; 50 íd. a 10.50; 13 ovejas matadero, a 13.50; 11 capones frig., a 16.50.
DE LOS SANTOS J. C. y Cía.—
60 ovejas matadero, Otoño, a $ 17; 100 íd. a 14.80; 46 íd. Madariaga, a 14.50.
DE LELLIS Y FAGES Hnos.—
24 borregos frig., Chacabuco, a 17; 12 íd. a 11; 17 ovejas matadero a 11.50.
ETCHART PEDRO—
94 capones frig., Rojas, a $ 13; 56 ovejas matadero, a 10.
ESTROGAMOU JUAN—
160 ovejas mat., Las Varillas, a $ 13; 32 borregos frig., a 14.00.
ECHEVARRIA JUAN—
91 capones frig., a $ 16.00; 103 ovejas matadero a 11.50.
FIORITO Hnos y SAMBRIZZI—
37 ovejas matadero, C. Nacional. a $ 8.50; 17 borregos frig., a 5.50; 76 capones a 7.00.
FRERS JULIAN—
124 borregos frig., Las Armas, a $ 14; 81 capones a 16.50; 17 borregos a 10.50.
FERRARI Hnos. y Cía.—
54 borregos frig., La Carlota, a $ 14.50; 51 ovejas matadero, a pesos 12.30.
GOÑI IGNACIO hijos y Hnos.—
210 capones frig., Crotto, a pesos 17.00.
IZARRA Y VILLA—
125 borregos frig., Pringles, a pesos 18; 85 capones a 17.80.
LORINI GUIDO—
57 borregos frig., Labardén, a pesos 9.50; 53 ovejas matadero a pesos 12.60.
LALOR JUAN—
110 capones frig, Mendoza, a pesos 8.00; 178 íd. a 7.20; 46 ovejas matadero a 7.20; 29 íd. a 6; 42 íd. frig., Pampa, a 14; 54 ovejas matadero, a 13; 148 íd., Caseros, a 12; 26 borregos frig., a 15.40; 91 íd. a 10.30; 158 ovejas matadero a 12.30; 124 borregos Tapalqué, a 9.00; 46 capones frig., Azul, a 17; 42 borregos íd. a 13.40; 215 íd. a 14.50; 25 borregos íd. a 13.40; 23 ovejas matadero a 12.50; 67 íd. General Paz, a 10.30; 22 capones frig., a pesos 17.30.
LA COOP. de HACENDADOS—
111 ovejas matadero, Shaw, a pesos 12.60; 40 borregos frig., a 11.80, 78 íd. a 11.30.
LANUS Y ARANCEDO—
336 capones frig., a $ 13; 311 ovejas mat., a 10; 84 borregos frig., a 10.50.
LASCURAIN Y ETCHEGARAY—
158 capones frig., a $ 16.00; 66 ovejas matadero a 12.50; 19 cponeas frig., a 12.50; 50 íd. a 12; 21 íd. a 15.50; 108 borregos a 11.10; 141 íd., Guaminí, a 14; 78 capones íd. a 16; 31 íd., Alamos, a 15.50; 65 ovejas íd. 15.50; 15 carneros íd. a 13; 90 ovejas matadero a 14; 11 íd. a 12;.41 borregos frig., a 12.50.
LANUSSE PEDRO y ASTONIO—
40 capones frig., Pergamino, a pesos 17; 30 ovejas matadero, a 15; 160 íd. Nutrias, a 15; 24 capones frig., Las Armas, a $ 15; 96 borregos íd. a 12.60; 200 capones íd. a 17; 160 ovéjas matadero a 15.
MEYER PELLEGRINI E. y B.—
70 capones frig., Segurola, a pesos 16.30; 25 ovejas matadero, a pesos 13.50.
MENDEZ J. M. y Cía.—
210 borregos frig., M. Lauquen, a $ 19.
MIHURA y Cía—
75 ovejas matadero, Entre Ríos, a $ 10.50.
MENDEZ Hnos. y Cía.—
46 capones frig., a $ 16.00; 46 ovejas matadero a 11.20; 12 borregos frig., a 16.50; 15 íd., Balcarce, a 14.50; 37 capones íd. a 17.
RODRIGUEZ Y GOÑI—
38 ovejas matadero, Azul, a $ 12; 25 capones frig., a 17; 35 borregos íd. a 11.50; 32 ovejas matadero, Saturno, a 12; 26 borregos frig., a pesos 13.
RUBIN DOMECQ ZUBIAURRE—
60 ovejas matadero, Lourdes, a $ 17.60; 102 íd. a 16; 70 íd. a 14; 120 borregos frig., íd., a 16; 66 íd. a 17; 24 ovejas matadero, Guaminí, a 13; 32 íd. a 12; 55 borregos frig., a 14.50; 60 íd. a 12.50; 70 íd., Azul, a 12.50; 40 íd. a 14.50; 100 íd., Las Folres, a 14.50; 41 capones Guaminí, a 17; 60 borregos íd. a 13; 32 ovejas matadero, Guido, a $ 12.50; 61 borregos frig., a 10.50; 40 íd., a 13; 100 íd., Pardo, a 13; 56 íd., Colina, a 19.
ROSSI ANGEL—
166 borregos frig., Rawson, a pesos 16.40; 18 ovejas matadero, a 13.70; 10 íd. a 17; 15 capones frig. a 16; 29 ovejas matadero, Castelar, a 16.50; 52 borregos frig., a 14.20; 16 ovejas matadero, a 9.00.
RIVERA O. ROBERTO—
55 borregos frig., Armas, a pesos 12.50; 98 íd. a 10.50.
VELAZ ANGEL—
108 borregos frig., Cevallos, a pesos 17.50; 135 íd. a 16; 100 capones, Pourtalé, a 15.80; 96 borregos, Entre Ríos, a 11; 83 ovejas matadero, a 13.20; 92 íd., Carhué, a pesos 14.70; 84 íd. Entre Ríos, a 11.80.
SALABERRY Y BERCETCHE—
194 borregos frig., Guaminí, a pesos 20.60; 15 capones San Vicente, a $ 18; 15 ovejas matadero, a 17.50; 50 íd. a 14; 53 capone frig., Las Armas, a 16; 69 borrego a 16; 38 ovejas matadero, Pourtalé, a 12.80; 37 íd. a 13.60.
SCHUDLER y GOWLAND—
190 borregos frig., Allen, a pesos 16.80.
THOMPSON E. A. y Cía.—
79 borregos frig., G. Alvear, a pesos 12.10; 45 íd. a 14.
UNZUE, ALZAGA y Cía.—
220 borregos frig., a $ 16.50
URTAZUN PEDRO y Cía.—
62 borregos frig., Suárez, a 16.50 28 capones a 15.50; 1 5ovejas matadero a 15; 25 borregos frig., Suárez, a 16.90; 30 ovejas matadero, a $ 14.00.

MERCADO DE HACIEN[DA] PORCINA

(Liniers)

Hiciéronse los negocios de con plaza animada para la especiales y gordas de buena Los cerdos generales y flacos cotizados con flojedad.
La entrada del día fué de dos.
Las compras efectuadas p frigoríficos durante la maña ron las siguiente: Armour,
Los precios variaron, para flacos y generales entre $ 0.42; cerdos de media gord tre $ 0.45 a 0.52; capones les de frigorífico, entre $ 0.59; íd íd consumo, entre $ a 0.62, el kilo.

Ventas de hoy

LANUSSE PEDRO Y ANTONIO—
24 cerdos, de Baradero, a
20 cerdos, de Pampa, a 0.35
CORDOBA E HIJO PEDRO—
36 cerdos, de Tandil, a 0.
ORDALAIN E ITURRASPE—
34 cerdos, de M. Chiquita, 7 id id, a 0.30; 20 id id, a
DE LOS SANTOS Y CIA. JO
19 cerdos, de M. Chiquita,
SALABERRY Y BERCETCHE—
9 cerdos, de Tandil, a 0. id id, a 0.55; 25 id, de Nava 0.41.
LASCURAIN Y ETCHEGARAY—
20 cerdos, de Azul, a 0.5 cerdos, de Olavarría, a 0.45; a 0.40.
FERRONE VICENTE—
47 cerdos, de Bragado, a $ 46 id, de Pampa, a 0.51.
DEVOTO Y CIA. LTDA. TOM
51 cerdos, de 9 de Julio, a
DE LELLIS Y FAGES HNOS.
18 cerdos, de Entre Ríos, a 19 id id, a 0.56; 26 id, de Li a 0.62; 25 id, de M. Cazón, a 6 lechones, a $ 9 cada uno.
ALCHOURRON LTDA. S. A.—
45 cerdos, de General Vi a $ 0.49.

Farmacias de turno para

Sección 1a. de policía — Florida Maipú 354, Florida 716, Lavalle 4
Sección 2a.— Defensa 201, C 22, Moreno 683.
Sección 3a.— Carlos Pellegrini y lle, Carlos Pellegrini 85.
Sección 4a.— Venezuela y S pendencia y Tacuarí, Moreno 1091.
Sección 5a.— Lavalle y Montevideo tolomé Mitre 1415, Sarmiento 1582, y Cangallo, B. Mitre y Ayacucho 265.
Sección 6a.— Entre Ríos y Chile, zuela 1302, Rincón y Alsina, Belgrano Pichincha, Méjico 2102.
Sección 7a.— Ombú y Sarmiento, mán y Ecuador, Viamonte 2409, 2602, Pueyrredón 902.
Sección 8a.— Belgrano y Jujuy, e Independencia, Rivadavia 2916, ría 3410.
Sección 9a.— Corrientes 3302, 3252, Rivadavia 3599, Díaz Vélez 33 rrientes 3901.
Sección 10. — San Juan 3857, 3078, Avenida La Plata y Formosa, davia y Yapeyú, Belgrano y Castro rros, San Juan 4200.
Sección 11.— Gaona 599.
Sección 12a. — Pedro Goyena y gios, Rivadavia 5400, Directorio y Asamblea 838.
Sección 13.— Avenida San Martín
Sección 14.— Bolívar 899, San Juan Defensa 1102, Brasil 502.
Sección 15.— Carlos Pellegrini y Fe, Reconquista 1066, Paraguay y pacha.
Sección 16.— Garay y Lima, Lima
Sección 17.— Río Bamba y Charcas 1371, Callao 1519.
Sección 18.— Pichincha y Pavón, Juan y Rincón, Constitución y San Alberti y San Juan.
Sección 19a. — Charcas y cuénaga y French, Pueyrredón y Santa Fe y Larrea, Las Heras Fe 2999.
Sección 20.— San Juan y Liniers, pendencia y Dean Funes, Carlos C Rioja, Rioja 1501.
Sección 21.— Berutti y Bustamante, Charcas 3500, Santa Fe 3587, Las 3502.
Sección 23. — Santa Fe y Darragueira, Paraguay y Malabia.
Sección 24. — Almirante Brown Necochea 799, Almirante Brown 8
Sección 25.— Rivera 1002, Rivera Río de Janeiro 1879, Cangallo y San dor.
Sección 26. — Patricios 299, Oca 328, Iraia y Lamadrid.
Sección 27.— Gurruchaga y Triunvirato 400 y 900, Alvarez Thomas Warnes 96.
Sección 28. — Garay y Jujuy, 2000, Sánez Peña 1920.
Sección 29a. — Jorge Newbery Giribone 68.
Sección 30.— California 999 1223.
Sección 31. — Federico Lacroze Paraguay 5202, Santa Fe 5364.
Sección 32. — Montes de Oca y tralia, California 2202.
Sección 33. — General Paz y Cabildo 2738, Moldes 2202, Cabildo
Sección 34.—Caseros 3229, Salcedo Famatina 3599, López de Vega 1317.
Sección 35a. — Republiquetas y Amenábar y Republiquetas.
Sección 36.— Avenida Sáenz 883, y Boedo, Avenida La Plata 1653, 3799.
Sección 37a. — Echeverría 33 Thomas 1258 y 1799, Bebedero y mas.
Sección 38.— Rivadavia 6851, Páez, Pedernera 504, Donato Alvarez San Eduardo, Neuquen 2253.
Sección 39. — Triunvirato 4900, tigas 5200, Avda. América 2217, Alvarez 3203.
Sección 40.— Juan Bautista Alberdi San Pedrito y Convención, Laguna 4
Sección 41.— Donato Alvarez 2325, Artigas y Monte Dinero.
Sección 42.— Chicago y Jachal, Villa gane.
Sección 43.— Rivadavia 7900 y 9175, Bogotá 3701.
Sección 44.— Rivadavia 10835.
Sección 45.—Morón 4681, Cuenca Avenida San Martín 3562.

"La Inmobiliaria"
Primera Compañía Argentina DE SEGUROS GENERALES
Fundada en 1893
Garantías reales $ 17.181.497
Siniestros pagados hasta 30 de Junio de 1923 $ 31.520.040
BANQUERO:
Banco de Italia y Río de la Plata
235 - Calle San Martín - 235
(Edificio propio)

CARNET DEL HACENDADO

Entradas en los distintos mercados y cotizaciones del día

MERCADO DE HACIENDA VACUNA

Entrada total: 6.301 animales; novillos, 1.712; vacas, 2.4266; terneros, 2.163.
Compra total de los frigoríficos: 2.895 cabezas.

COTIZACIONES DEL DIA

	La libra De $	a	Estado de la plaza
Novillos especiales Baby-beef	—	—	
" excepcionales (Chilled-beef)	—	—	
" especiales de frigorífico (Chilled-beef)	—	0.166	Encalmada
" gordos y especiales de frigorífico, para congelar	0.14	0.15	"
" cuarterones, gordos, de frigorífico	0.14	0.15	"
Novillitos y vaquillonas mestizas, gordas y especiales, hasta 400 libras	0.13	0.15	Animada
" " " " de más de 400 libras	0.11	0.13	"
Vacas mestizas, nuevas y gordas	0.13	0.14	Firme
" generales, gordas	0.12	0.13	"
" viejas	0.10	0.11	"
Terneros especiales	0.13	0.16	Encalmada
" mamones	0.10	0.14	Muy floja
Toros y torunos para conserva	0.10	0.11	Sostenida

MERCADO DE HACIENDA LANAR

Entrada total: 12.568 animales.
Compra total de los frigoríficos: 10.147. Consumo total: 3.844 cabezas.

COTIZACIONES DEL DIA

	La libra De $	a	Estado de la plaza
Capones pesados, especiales, pelados	Nominal		Muy floja
" livianos, gordos, de frigorífico, pelados	"		
Ovejas livianas, gordas y especiales, peladas	"		
" pesadas, con lana	"		
Borregos especiales de frigorífico	0.42	0.44	Firme
" generales " "	0.39	0.41	"
" " matadero	—	—	

MERCADO DE HACIENDA PORCINA

Entrada total: 571 animales.
Compra total de los frigoríficos: 248 cabezas

COTIZACIONES DEL DIA

	La libra De $	a	Estado de la plaza
Cerdos mestizos, excepcionales	—		
" " especiales de más de 140 kilos	—	—	
" " " " 120 a 130 "	—	—	
" " " " 100 a 110 "	0.60	0.62	Animada
" " " " 80 a 95 "	0.58	0.59	"
Capones frigorífico	0.54	0.57	Encalmada
" de media gordura, según clase	0.29	0.45	"
" para invernada, según clase			

BOLSA DE CEREALES

ENTRADAS TOTALES

		Mínimo	Máximo
Trigo	56.249 bolsas	8.—	10.30
Triguillo	169 "		
Maíz	14.197 "	8.80	9.40
Lino	21.136 "	13.20	13.20
Nabo	56 "		
Avena	18.896 "	7.—	8.20
Cebada	3.196 "	—	8.70
Cebadilla	1.036 "	—	—
Centeno	235 "	—	—
Alpiste	394 "	—	—
Semilla de alfalfa	—	—	—
Harina	2.402 "	—	—
Afrecho	—	—	—
Afrechillo	—	—	—
Rebacillo	—	—	—
Maní	995 "	—	—
Patatas	16.028 "	0.30	0.85
Garbanzos	—	—	—
Porotos	—	—	—
Ray-gras	—	—	—
Girasol	54 "	—	—
Maíz de guinea	—	—	—
Paja de guinea	—	—	—
Pasto-alfalfa	578 f. grandes	29.—	62.—
"	2.713 f. chicos	26.—	60.—

MERCADO CENTRAL DE FRUTOS

MOVIMIENTO DE LANAS

	1924	1923
Entrada	57.601	283.215
Salida	49.347	155.030
Entrada desde el 1o. de julio	36.695.725	44.735.213
Existencia total	2.579.318	5.338.952

COTIZACIONES DEL DIA

	Los 10 kilos De $	a	Estado de la plaza
Cruza gruesa, buena a superior (nueva)	17.—	—	
" " regular a inferior	15.—	16.—	Sostenida
" mediana, buena a superior	—	—	
" " regular a inferior	—	—	
" fina, buena a superior	22.50	—	"
" " regular a inferior	19.—	21.—	"
Mestiza fina (Rambouillet), buena a superior	—	—	
" " regular a inferior	—	—	

Un regalo positivo es una Alcancía para fomentar el ahorro
RETIRE USTED UNA
HOY MISMO

CON LO QUE HABRA PROPORCIONADO UN PLACER A LOS SUYOS
Deposite $ 5.— m/legal e iniciará la Caja de Ahorros al 5 o/o de interés
BANCO COMERCIAL DEL AZUL
Bmé. MITRE 499 — BUENOS AIRES

BANCO ARGENTINO
BARTOLOME MITRE 363
Recibe depósitos en CUENTA CORRIENTE, a PLAZO FIJO y en CAJA DE AHORROS abonando los tipos de intereses más favorables de plaza.
Expide GIROS y CARTAS DE CREDITO, abre CREDITOS en CUENTA CORRIENTE y descuenta PAGARES comerciales.
OPERACIONES BANCARIAS EN GENERAL
PRESIDENTE: Pedro Piccardo; VICE-PRES: Joaquín Goldaracena; VOCALES: Elías D. Arambarri, Alberto Gowland, Angel L. Sasure, Carlos M. Casado, Juan M. Vidal, Pedro Minanovich, Elías Teubal, Juan L. Piccardo; SINDICO: Dr. Enrique J. Piccardo.

...anco Hipotecario Nacional

...MAYO 245 Y 263 — BUENOS AIRES

...IONES GENERALES DE LOS REMATES

...remates están sujetos a la ...bación del Directorio, y se ...en por cuenta del deudor ...sujeción a la ley No. 10676. ...comprador podrá continuar ...la hipoteca que reconoce la ...iedad, abonando la dife... ...cia entre la deuda actual y ...precio de compra.

...comprador abonará en ...ctivo, al firmar el boleto, el ...o de seña y el 1 o|o de co... ...sión.

...títulos de propiedad pue... ...ser revisados en el archivo ...Banco antes del remate.

...mayores informes, ocúrra... ...las oficinas del Banco.

CAPITAL

...COLES 27 DE FEBRERO, EN EL ...Banco, a horas 14 y 30. Casa ...Avenida Constituyentes No. 6151, ...Pirán y Núñez y con frente a la ...Pirán sinúmero, entre Avenida Cons... ...y Medeiros. Terreno compuesto ...contiguos, a saber: Lote No. 30, ...a la calle Pirán, mide: 8m66 ...9m64 en contrafrente, 48m20 ...costado NE. y 43m97 al SE. Los ...34 al 38 están ubicados con ...la Avenida Constituyentes, mi... ...34, 8m66 de frente al S., 9m74 ...trafrente, 34m46 en el costado E. ...en el O. Los lotes 35 y 36, ...mideo: 17m32 de frente al S., 19 ...contrafrente, 48m33 en el cos... ...y 56m79 en el O. El lote 37 ...8m66 de frente al S., 9m64 en con... ...47m15 en el costado E. y 51 ...en el O. Lote 38, mide: 8m66 de ...al S. 9m64 en contrafrente, 32m10 ...costado E. y 36m36 en el O. Su... ...aproximada, 2.348 metros cuadra... ...compone de jardín al frente y ...salita, comedor, sótano, 3 habita... ...galería y en altos 2 piezas de ser... ...terraza. En cuerpo aparte tiene ...comedor diario y en altos de ...piezas de servicio. Con entrada por ...Pirán sinúmero, consta de coche... ...llerizas, un depósito y en altos de ...piezas de servicio.—No. Ho. 12650, ...Base, $ 20.000. Hipoteca, $ 16.000. ...actual, $ 13.083. ...EPOCA, Inic. Feb. 12|924.

...COLES 27 DE FEBRERO, EN EL ...Banco, a horas 14 y 30. Un ...terreno en la calle Crisóstomo Al... ...sinúmero, entre las de Olideu y La... ...a 27m28 de la esquina de Larra... ...designado como lote No. 21 de ...manzana G y mide: 8m66 de frente por ...de fondo. Superficie aproximada, ...metros cuadrados.—No. Ho. 4131. ...C. Base, $ 550. Hipoteca, $ 250. ...actual, $ 212. ...A: El comprador se hará cargo de ...hipoteca en Préstamos Convertidos que ...el lote, con un servicio del 10 o|o ...pagadero en moneda nacional de cur... ...por semestres adelantados del 1 ...de abril y octubre. En caso de can... ...o anticipo sólo podrá efectuarse ...do con lo dispuesto en las leyes ...y 8172. ...EPOCA. Inic. Feb. 12|924.

...NES 29 DE FEBRERO, EN EL ...del Banco, a horas 14.30. Casa ca... ...Darwin No. 157, entre Martínez Ro... ...y Muñecas. Mide: 8m66 de frente ...35m98 de fondo. Consta de 2 habi... ...s y 2 pequeñas piezas. — No. Ho. ...6 o|o. Base, $ 3.800. Hipoteca, ...000. Deuda actual, $ 2.513. ...EPOCA, Inic. febrero 14|924.

...NES 29 DE FEBRERO, EN EL LO... ...del Banco, a horas 14.30. — Casa Ave... ...Constituyentes s|número, con frente ...Andara y Ceretti. Mide: 6 m. 34 sobre ...tituyentes; 2 m. 32 en ochava que mi... ...S.; 24 m. 08 sobre la calle Gan... ...3 m. 17 en ochava que mira al Este ...59 sobre Ceretti y 28 m. 89 en el ...N. superficie aproximada, 248 m2. ...compone de una sala al frente, 1 ha... ...ción y dependencias. No. Ho. 39600. ...10a. Base, $ 6.000. Hipoteca, pesos ...Deuda actual, $ 4.935. ...— El comprador tendrá que redu... ...hipoteca que reconoce esta propiedad ...o|o de la tasación del Banco, siem... ...no estuviere comprendido en los ...del Artículo 20., inciso segundo, ...de la ley 10676. (Préstamos a em... ...nacionales). ...Inic. febrero 15|924.

LA PLATA

...EN LA CIUDAD DE MERCEDES, ...de Buenos Aires) ubicada en la ...sin número entre las calles 35 y ...en el local de la sucursal del Banco ...Nación Argentina, en Mercedes, el ...día 24 de febrero, a horas 14, edifica... ...terreno de 15 m. 96 de frente por ...20 de fondo, conteniendo 5 habita... ...y demás dependencias. Límites: al ...calle 30, en medio, con E. Mendoza ...Conchard, al S., herederos de ...López Cruz; al E., Juan Martínez, y ...con Martín Quinteros y otros y ...las medianeras de los mismos que ...lo deslindado por los costados sud ...— No. Ho. 4534|31489, serie 5a. ...$ 4.800. Hipoteca, $ 2.500. Deuda ...$ 2.356. ...EPOCA. Inic. 7|2|924.

...LOTES DE TERRENO UBICADOS EN ...La Plata; en su local, calle 25 de ...Mayo Nos. 245|63 (Capital Federal) el día ...FEBRERO, a horas 14.30; los que ...parte de la chacra 158 y están ...en un plano especial con los ...1, 2 y 3 de la manzana 16, com... ...cada uno de 8m66 de frente por ...de fondo, o sea una superficie ...de 900 m. c., lindando en conjunto, ...lotes unidos: al NE., calle en medio, ...chacra 157; al SO., con parte de ...; al SE., con el lote 4, ambos de ...manzana, y al NO., calle en medio con ...manzana 12 de su chacra. Distan 50 ...más o menos, al NO. de la es... ...del F. C. S. — No. Ho. 225|7166, ...Base de venta, $ 72 m|n. Al con... ...EPOCA. Inic. 9|2|924.

...CASAS UBICADAS EN MARCOS PAZ ...de Buenos Aires, en su local, ca... ...25 de Mayo Nos. 245|63 (Capital Fe... ...el día 27 DE FEBRERO, a horas ...; la primera casa dista una cuadra ...de la esquina norte de la plaza, ...de 6 habitaciones, edificada en te... ...designado como solar 5 de la man... ...5 del plano oficial y mide: 10m98 ...frente al NO. por 43m30 de fondo; ...otras dos casas distan 3 cuadras al ...de la esquina oeste de la plaza, cons... ...de 4 habitaciones cada una, edificadas ...lotes 1 y 2 de la manzana A, la ...forma parte de la quinta oficial nú... ...65 a 68 y miden: 21m65 de fren... ...SO. por 34m64 de fondo. Todas con ...dencias. — No. Ho. 4315|30146, se... ...Base, $ 14.000. Hipoteca, $ 11.000. ...actual, $ 10.295. ...EPOCA. Inic. 9|2|924.

...QUINTA EN INGENIERO MASCH... ...partido de Las Conchas, Prov. de ...Aires, ubicada en la calle Ituzain... ...número, esquina Salta, hoy Avenida ...Fernández; en su local, calle 25 ...Mayo Nos. 245|63 (Capital Federal), el ...28 DE FEBRERO, a horas 14.30, edi... ...en terreno que mide: 25m07 de ...al SE., por 28m35 de fondo y fren... ...SO. Consta de 7 habitaciones y de... ...dependencias. — No. Ho. 4549|31634, ...5a. Base, $ 10.200. Hipoteca, pesos ...Deuda actual, $ 6.221. ...EPOCA. Inic. 11|2|924.

...CION DE CAMPO EN EL CUARTEL 7 ...partido de Saladillo, Provincia de ...Aires, en su local calle 25 de Ma... ...Nros. 245|63 (Capital Federal) el día ...marzo a horas 14 y 30, distante unos ...kms. al Oeste de Saladillo y como 20 ...E. de 25 de Mayo F. C. S., con su... ...de 674 hectáreas, 97 áreas y 4 ...as, lindando: al S. O., Juan A. Ro... ...al S. E., José María González Val... ...al N. E., Emiliano Noriega y al N. ...arroyo Saladillo. No. Ho. 322|1220. ...Base, $ 45.000. Hipoteca, $ 45.000. ...actual, $ 34.825. ...EPOCA, inic. febrero 21|924.

MENDOZA

...DAD RURAL UBICADA EN EL DE... ...mento San Martín, distrito Chapanay, ...denominado "La Central", en su ...Mendoza, el día 11 DE MARZO ...s 10, distante 7 kilómetros, más ..., de la estación Las Tres Porte... ...(F.C.P.), con superficie de 100 hec... ...de terreno cultivable, con derecho ...para toda su extensión por el ...Villa Central, desagüe General Ba... ...Límites: al N., Francisco R., Ma... ...Fermín Rodríguez; al S., Guillermo ...; al E., José D. Mosquera, y al ...calle pública, frente a Alfredo y José ...Grand Ry. — No. Ho. 748|29338, se... ...Base, $ 6.000. Hipoteca, $ 2.200. ...actual, $ 1.569.684. ...EPOCA. Inic. 20|924.

SAN LUIS

...EN LA CIUDAD DE SAN LUIS, UBI... ...en la calle Rivadavia No. 506 entre ...y Belgrano; en su sucursal San ...el día 12 de marzo a horas 10. Terre... no, mide según títulos: 21 metros de frente por 25 m. 50 de fondo y según plano 21 m. 80 de frente por 23 m. 90 de fondo por lo que se entiende que las medidas son con lo poco más o menos que resulte de sus linderos. Se compone de salón para negocio, 3 habitaciones y dependencias. No. Ho. 339|24649. 2a. serie. Base, $ 6.400. Hipoteca, $ 6.000. Deuda actual, $ 5.437. LA EPOCA, inic. febrero 21|924.

VIEDMA

TRES LOTES DE TERRENO EN LAS COlonias Frías y Gral. Conesa, territorio Nacional del Río Negro: en su sucursal Viedma, el día 28 DE FEBRERO, a horas 10; a saber:

Lote 39 de la Colonia Gral. Frías: Superficie 100 hectáreas, lindando: al N., con parte de los lotes 13 y 26; al E., con el lote 40; al S., con el 53, y al O., con el lote 38. Base, $ 1.650. Hipoteca, pesos 1.650. Deuda actual, $ 1.314.

Lote 66 de la Colonia Gral. Frías: Superficie, 100 hectáreas, lindando: al N., con el lote 52; al E., con el 67; al S., con el 80, y al O., con el 65. Base, pesos 1.650. Hipoteca, $ 1.650. Deuda actual, $ 1.314.

Lote 91 de la Colonia Gral. Conesa: Superficie, 100 hectáreas, lindando: al N., con el lote 79; al E., con el 92; al S., tierras fiscales, y al O., con el lote 90. Base, $ 1.700. Hipoteca, $ 1.700. Deuda actual, $ 1.353. — No. Ho. 19|7204, serie 6 o|o. División.

LA EPOCA, inic. 11|2|924.

FRACCION DE CAMPO UBICADA EN EL TErritorio Nacional del Río Negro, al sud de la sección Paja Alta de la Colonia Valcheta, en su local calle 25 de Mayo Nros. 245|63 (Capital Federal), el día 12 de marzo a horas 14 y 30 con superficie de 1.600 hectáreas, lindando por sus cuatro rumbos con tierras de propiedad fiscal y al N. E. con parte del lote 19 de la misma sección. No. Ho. 254|29483. 4a. serie. Base, pesos 15.000. Hipoteca, $ 15.000. Deuda actual, $ 14.039.

LA EPOCA, inic. febrero 21|924.

SAN URBANO

FRACCION DE CAMPO QUE ES PARTE del denominado "San Pedro", distrito Arequito, departamento Caseros, prov. de Santa Fe; en su sucursal Rosario, el día 27 DE FEBRERO, a horas 14; con superficie de 1.932 hs. 5839 m. c. de la cual debe deducirse una fracción de 6 hs. 2035 m. c. ocupada por el camino real, quedando una superficie libre de 1925 hs. 7814 m. c., lindando: al SE., con E. A. Leguizamón; al NO., río Carcarañá; al NE., sucesores de D. Leguizamón, hoy colonia Gral. Roca, y al SO., en parte con F. Pesoa y en parte F. San Martín, según consta en el plano del Ing. Guillermo Casas, agregado al expediente respectivo. — No. Ho. 188|33983, serie 6a. Base, $ 309.100. Hipoteca, $ 275.000. Deuda actual, pesos 261.031.

LA EPOCA, Inic. 5|2|924 y 8|2|924. Vence 27|2|924.

NEUQUEN

LOTE AGRICOLA No. 3 DE LA SECCION novena de la Colonia Choele-Choel, territorio nacional de Río Negro; en su agencia en General Roca, el día 27 DE FEBRERO, a horas 10; con superficie de 99 hectáreas, 7670.35 m. c., lindando: al NE., con el límite de la citada sección 9a.; al SO., con parte de los lotes 7 y 8; al NO., lote 2, y al SE., lote 4, todos los lotes de la referida sección y colonia.— No. Ho. 320|32279, serie 6a. Base, $ 12.500. Hipoteca, $ 11.300. Deuda actual, pesos 10.659.

LA EPOCA, Inic. 9|2|924.

FRACCION DE CAMPO UBICADA EN EL Territorio Nacional del Río Negro, lote agrícola No. 19, sección 8a. de la Colonia Choele Choel; en el local de su Agencia en General Roca, el día 12 de marzo a horas 10, con superficie de 102 hectáreas y 27 centiáreas o lo más o menos que resulte dentro de los siguientes linderos: al N. O. y al S. O., linda con el límite de la mencionada sección 8a., al N. E. con el lote 18 y al S. E. con el lote 20, ambos de la referida sección y colonia. No. Ho. 317|32276. Serie 6a. Base, $ 14.500. Hipoteca, $ 13.000. Deuda actual $ 12.254.

LA EPOCA, inic. febrero 21|924.

PROFESIONALES

Dr. Andrés Ferreyra (hijo)
ABOGADO
Atiende personalmente asuntos profesionales en la Capital Federal y Provincia de Buenos Aires
Estudio: LAVALLE 1312
U. Telefónica 3039 y 4240 (Libertad)

Dr. Luis C. García
ABOGADO
Avenida de Mayo 769
U. Teléf. 7370 (Avenida)

Dr. Hipólito Leys
Estudio: TUCUMAN 1381 - U. T. 3603 Lib.

MEDICOS

ANALISIS — LABORATORIO Y FARMACIA abierto día y noche
Suipacha 471
Doctores NELSON

VIAS URINARIAS, PIEL Y AVARIOSIS
Dres. Dorrucci y Artola
CONSULTAS DE 14 a 16
Suipacha 588, 1er. piso

Dr. Enrique T. Susini
Especialista de la A. P. Ex asistente de las clínicas Najenv Wotnian de Viena. De regreso de Europa ha abierto su consultorio: Nariz, garganta y oídos. Enfermedades de la voz y la palabra, cáncer. CERRITO Núm. 1248.

SECRETAS - URINARIAS - PIEL
Dr. Carracedi - Especialistas
Cura rápida de Uretritis — Gota Militar — Estrechez — Ulceras — Debilidad — Cura de la AVARIOSIS con aplicación sin dolor alguno.
606-914 CORRIENTES 1777 9 a 11 y de 14 a 20

C. N. Duilio Santanera
MARTILLERO PUBLICO
La Plata 59-793. — U. T. 2265.

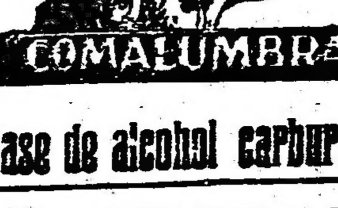

A base de alcohol carburado
LA MAS BRILLANTE Y ECONOMICA QUE SE CONOCE
80 Modelos de lámparas de colgar, de pie y para fijar : : : : en la pared : : : :
Se dan a prueba
Solicite Catálogos a la
Compañía Argentina de : Alumbrado a Alcohol :
Defensa 420 — Buenos Aires

LICITACIONES

MINISTERIO DE OBRAS PUBLICAS DE LA NACION

Llámase a segunda licitación pública para el día 28 de febrero próximo a las 15, para la ejecución de las obras de construcción de un puente sobre el Arroyo Grande, en el camino de Bosch a Vidal, F. C. Sud, provincia de Buenos Aires.

Datos en el Juzgado Federal de La Plata y en la secretaría de la Dirección General de Puentes y Caminos, Reconquista 575. — Dirección General, enero 29 de 1924.

19|304 v. febrero 28.

MINISTERIO DE OBRAS PUBLICAS DE LA NACION

Llámase a licitación pública para el día 13 de marzo próximo, a las 14, para la ejecución de las obras de reparación del camino de Uribelarrea a Cañuelas y hacia Lobos, zona del F. C. Sud, provincia de Buenos Aires.

Datos en el Juzgado Federal de La Plata y en la Secretaría de la Dirección General de Puentes y Caminos, Reconquista 575.

Dirección General, 13 de febrero de 1924.

19|351. v. Marzo 13.

OBRAS SANITARIAS DE LA NACION

PROVISION DE VALVULAS Y ACCESORIOS

Por disposición del Directorio se llama a licitación pública para la provisión de válvulas y accesorios destinados a las obras de saneamiento de la ciudad de Pergamino (Provincia de Buenos Aires), en un todo de acuerdo con el pliego de condiciones y especificaciones, que los interesados pueden consultar en la Dirección Técnica, calle Charcas 1840, cualquier día hábil de 13 a 15 horas.

Cada licitante presentará su propuesta en un sello de cinco (5) pesos moneda nacional por la primera hoja, y otros de (1) peso moneda nacional por cada una de las siguientes en dos formas: una apagar en efectivo, y la otra en Bonos de Obras Sanitarias de la Nación (Leyes 10998 y 11165), por su valor nominal.

El adjudicatario también deberá presentar cuando le fuese requerido, el papel sellado correspondiente según el importe del Contrato, de acuerdo con la Ley de Sellos No. 11290, y su Decreto Reglamentario.

Las propuestas deberán presentarse en la secretaría del Directorio de las Obras Sanitarias de la Nación (Charcas No. 1840); y serán abiertas el día 2 de Mayo próximo a las 15 horas, en presencia de los interesados que concurran al acto.

Buenos Aires, 21 de febrero de 1924 — L. Celasco, secretario.

19|389 v. marzo 2.

OBRAS SANITARIAS DE LA NACION

PROVISION DE CAÑERIA DE HIERRO FUNDIDO, TIPO LIVIANO

Por disposición del Directorio se llama a licitación pública para la provisión de la siguiente cañería de hierro fundido, tipo liviano, para las obras sanitarias de la ciudad de Pergamino (Provincia de Buenos Aires): cañería recta: 4.610.025 toneladas; y cañería especial: 199.489 toneladas, en un todo de acuerdo con el pliego de condiciones, especificaciones y planilla detallada, que los interesados pueden consultar en la Dirección Técnica, Charcas 1840, cualquier día hábil de 13 a 15 horas.

Cada licitante presentará su propuesta en un sello de cinco (5) pesos moneda nacional por la primera hoja, y otros de (1) peso moneda nacional por cada una de las siguientes en dos formas: una a pagar en efectivo, y la otra en Bonos de Obras Sanitarias de la Nación (Leyes 10998 y 11165), por su valor nominal.

El adjudicatario también deberá entregar cuando le fuese requerido, el papel sellado correspondiente según el importe del Contrato, de conformidad con la Ley de Sellos No. 11290 y su Decreto Reglamentario.

Las propuestas deberán presentarse en la secretaría del Directorio de las Obras Sanitarias de la Nación (Charcas No. 1840), y serán abiertas el día 29 de abril próximo a las 15 horas, en presencia de los interesados que concurran al acto.

Buenos Aires, 21 de febrero de 1924 — L. Celasco, secretario.

19|390 v. marzo 2.

OBRAS SANITARIAS DE LA NACION

PROVISION DE TRES GRUPOS ELECTROGENOS Y OCHO GRUPOS DE ELECTRO BOMBAS

Por disposición del Directorio se llama a licitación pública para la provisión de tres grupos electrógenos y ocho grupos de electro bombas verticales para las obras de saneamiento de la ciudad de Pergamino (Provincia de Buenos Aires), en un todo de acuerdo con el pliego de Condiciones y especificaciones, que los interesados pueden consultar en la Dirección Técnica, calle Charcas 1840, cualquier día hábil de 13 a 15 horas.

Cada licitante presentará su propuesta en un sello de cinco (5) pesos moneda nacional por la primera hoja, y otros de (1) peso moneda nacional por cada una de las siguientes en dos formas: una a pagar en efectivo, y la otra en Bonos de Obras Sanitarias de la Nación (Leyes 10998 y 11165), por su valor nominal.

El adjudicatario también deberá entregar cuando le fuese requerido el papel sellado correspondiente según el importe del Contrato, de conformidad con la Ley de Sellos No. 11290 y su Decreto Reglamentario.

Las propuestas deberán presentarse en la secretaría del Directorio de las Obras Sanitarias de la Nación (Charcas No. 1840), y serán abiertas el día 28 de mayo próximo a las 15 horas, en presencia de los interesados que concurran al acto.

Buenos Aires, 21 de febrero de 1924 — L. Celasco, secretario.

19|391 v. marzo 2.

OBRAS SANITARIAS DE LA NACION

OBRAS DE SANEAMIENTO DE LA CIUDAD DE PERGAMINO

Por disposición del Directorio, se llama a licitación pública para la construcción de las obras de saneamiento de la ciudad de Pergamino (Provincia de Buenos Aires), de acuerdo con los planos, presupuestos y pliego de condiciones que los interesados pueden consultar en la Dirección Técnica, calle Charcas 1840, todos los días hábiles, de 13 a 15 horas, y en el Juzgado Federal de Mercedes (Provincia de Buenos Aires).

Las propuestas deberán presentarse en la Secretaría del Directorio (calle Charcas 1840) antes de las 15 horas del día 30 de abril próximo, o en el Juzgado Federal de Mercedes hasta el día 24 del mismo mes.

Cada licitante presentará dos propuestas, ofreciendo en una ejecutar las obras con determinado tanto por ciento de rebaja o de aumento sobre el importe del presupuesto oficial, pagadero en dinero efectivo, y en otra ofreciendo hacerlas con determinado tanto por ciento de rebaja o de aumento sobre el importe de dicho presupuesto, pagadero en Bonos de Obras Sanitarias de la Nación, Leyes 10998 y 11165, de 6 % de interés y 1 % de amortización anuales, por su valor nominal, en los formularios respectivos que se entregarán a los interesados.

Cada proponente deberá acompañar a sus propuestas un sello de cinco pesos moneda nacional por la primera foja y otros de un peso moneda nacional por cada una de las siguientes, y un certificado de depósito en dinero efectivo o en títulos de Crédito Argentino Interno, o en Cédula Hipotecaria Argentina, por su valor nominal, hecho en el Banco de la Nación Argentina, o en la Sucursal del mismo en Mercedes, a la orden del Presidente del Directorio de las Obras Sanitarias de la Nación, por la suma de veintidós mil pesos moneda nacional de curso legal.

La firma adjudicataria de la obra deberá presentar, cuando le fuese requerido, el papel sellado correspondiente según el importe del contrato y de acuerdo con lo que establece la Ley de Sellos número 11290.

Las propuestas serán abiertas el 30 de abril próximo a las 15 horas, en esta Capital, calle Charcas 1840, en presencia de los interesados que concurran al acto.

Buenos Aires, 21 de febrero 1924.

L. Celasco, Secretario.
Secretario
19|395 v. marzo 3.
L. Celasco.

Consejo Nacional de Educación

Llámase a concurso para el día 11 de Marzo próximo, a las 15 horas, a los médicos y odontólogos de nacionalidad argentina, diplomados en las Universidades de la República, que tengan un mínimum de tres años de ejercicio profesional, que deseen optar a los cargos de Médicos Inspectores, Médicos de las escuelas de Niños Débiles, Médico Secretario de la Inspección Médica Escolar y Odontólogos del Consejo Nacional de Educación, a cuyo efecto deberán presentar sus solicitudes formuladas en papel sellado nacional de un peso ($ 1.00 m|n.) en la mesa de entradas y salidas de la repartición adjuntando a las mismas cuanto título, documento, trabajo o antecedente profesionales que juzguen conveniente elevar para acreditar su competencia.

Los candidatos tendrán en la secretaría de la Inspección Médica Escolar (calle Charcas No. 1678) todos los días hábiles de 12 a 18 horas a excepción de los sábados que será de 9 a 12 horas, los datos e informes que sean necesarios. — El Secretario General.

19|339 v. marzo 1.

FERROCARRILES DEL ESTADO

Llámase a presentación de propuestas para el día 6 de marzo próximo, a las 14.20 horas, para la provisión de: grasa consistente, felpudos, banderas nacionales, banderas para señales, hilos de algodón y de cáñamo, soga manila, piola de algodón, mangas bolsas y caños de lona, carreteles de hilo, carpas de lona, estopa, trapos lavados, empaquetaduras, amianto, fibras y composición para juntas, rodillos y adoquines de madera, escritorios de roble, sillas tipo viena y giratorias, en la cantidad y con sujeción a las indicaciones contenidas en los formularios que corresponden a los expedientes O. C. 6046, 6080, 6081, 6083, 6084, 6085, 6085|24.

Las propuestas serán abiertas el día y hora señalada en el Departamentos de Suministros de los Ferrocarriles del Estado, Paseo Colón 533, en presencia de los interesados que concurran al acto.

La Administración.

19|386 v. feb. 23

Intendencia Municipal de la Capital

Licitación para la instalación de seis quemadores de petróleo crudo

Llámase a licitación pública para el día 26 del corriente a las 14 y 30 horas, para la instalación de seis quemadores de petróleo crudo, de acuerdo con el pliego de condiciones que pueden los interesados consultar en la Oficina de Licitaciones, Avenida de Mayo 525, primer piso.

El Secretario.

Buenos Aires, Febrero 19 de 1924.

19|367. v. febrero 26.

PROVINCIA DE BUENOS AIRES

MINISTERIO DE OBRAS PUBLICAS DE LA PROVINCIA DE BUENOS AIRES

Dirección de Puentes y Caminos

LICITACION

Llámase a licitación pública por el término de quince días para la construcción de un puente sobre el arroyo Morón, en el camino general de Buenos Aires a General Rodríguez.

Los planos y pliegos de bases y condiciones están a disposición de los interesados en esta Dirección, calle 7 núm. 1175, La Plata, todos los días hábiles durante las horas de oficina.

Las propuestas se abrirán el día 28 del corriente, a las 15 horas, en el despacho del subscripto y en presencia de los interesados que concurran al acto.

La Plata, febrero 8 de 1924.

E. Arena
Director.

19|345 v. feb. 23

MINISTERIO DE OBRAS PUBLICAS DE LA PROVINCIA DE BUENOS AIRES

DIRECCION GENERAL

División de Saneamiento y Obras Sanitarias

Llámase a licitación pública por el término de quince días para la adquisición de (5.000) cinco mil toneladas de carbón "Cardiff" con destino a la Usina del Parque San Martín, de esta ciudad.

El pliego de bases y condiciones se halla a disposición de los interesados, en la División de Saneamiento y Obras Sanitarias, calle 51 No. 1087, todos los días hábiles, durante las horas de oficina.

Las propuestas se abrirán el día cinco de marzo próximo, a las catorce horas, en el despacho del Director de Saneamiento y Obras Sanitarias y en presencia de los interesados que concurran al acto.

La Plata, febrero 13 de 1924.

Aníbal E. Giráldez,
Secretario General.

19|356 v. feb. 28

MINISTERIO DE OBRAS PUBLICAS DE LA PROVINCIA DE BUENOS AIRES

DIRECCION GENERAL

División de Arquitectura y Construcción de Edificios

Llámase nuevamente a licitación pública, por el término de quince días, para las obras de terminación del lavadero y anexos en el hospital de Niños de esta ciudad.

El presupuesto y pliego de bases y condiciones se hallan a disposición de los interesados, en la División de Arquitectura y Construcción de Edificios, calle 7 núm. 1175, todos los días hábiles, durante las horas de oficina.

Las propuestas se abrirán el día 17 de marzo próximo, a las 14 horas, en el despacho del director de Arquitectura y en presencia de los interesados que concurran al acto.

La Plata, febrero 23 de 1924.— Aníbal E. Guiraldez, secretario general.

19|396 v. marzo 8

MINISTERIO DE OBRAS PUBLICAS DE LA PROVINCIA DE BUENOS AIRES

DIRECCION GENERAL

División de Arquitectura y Construcción de Edificios

Llámase a licitación pública por el término de quince días para la construcción de una parte del edificio destinado a Cárcel Correccional de Mujeres en La Plata.

El presupuesto y pliego de bases y condiciones estarán a disposición de los interesados en la División de Arquitectura y Construcción de Edificios, calle 7 número 1175 —de esta Ciudad— todos los días hábiles, durante las horas de Oficina.

Las propuestas se abrirán el día once de marzo del corriente año, a las catorce horas, en el despacho del Director de Arquitectura y ante la presencia de los interesados que deseen concurrir al acto. — La Plata, febrero 18 de 1924.

Aníbal E. Giráldez,
Secretario General.
19|378 v. marzo 5.

FERROCARRIL PROVINCIAL DE LA PLATA A MERIDIANO V

AVISO DE LICITACION

Llámase a licitación por el término de 15 días para la provisión de 5000 toneladas de conchilla para balato de vía.

El pliego de bases y condiciones estará a disposición de los interesados quienes podrán solicitarlos en oficina de almacenes (estación La Plata, calle 71 esq. 17) todos los días hábiles de 14 a 17 horas, con excepción de los sábados que será de 9 a 11 horas.

La apertura de las propuestas tendrá lugar en acto público en presencia de los interesados y por ante el señor Escribano Mayor de Gobierno, el día 25 de febrero de 1924, a las 14 horas, en el despacho del señor Gerente, estación La Plata.

Alberto Portimari
Secretario Ingeniero Asesor
19|348 v. feb. 23

BANCOS

BANCO EL HOGAR ARGENTINO — Fundado en septiembre de 1899.
Capital realizado . . . $ 40.834.520.—
Reservas . . . . . " 10.925.515.—
Acuerda préstamos hipotecarios y para construcciones. Vende propiedades con facilidades de pago. Recibe depósitos a plazo fijo y en Caja de Ahorros. — Casa matriz: Avenida de Mayo 588 Bs. Aires.— Sucursales: Rosario de Santa Fe, Córdoba, Bahía Blanca, La Plata. — Diciembre de 1923.—A. Mellán, director-gerente.

BANCO FRANCES DEL RIO DE LA PLATA — Reconquista 157. — Sucursales: Rosario de Santa Fe, Bahía Blanca, Chivilcoy. Agencia: calle Rivadavia 2377. U. T. 5410 (Avenida). C. T. 3328 (Central).
Capital autorizado . . $ 20.000.000.— o|s.
" realizado . . " 14.000.000.— "
Reservas . . . . . " [illegible] "
Se abona: Por depósitos en curso legal:
En Cuenta Corriente . . . . 1 %
En Caja de Ahorros hasta pesos 10.000 c|l. después de 6 plazo fijo . . . . . . Convenc.
Se cobra:
Por adelantos en Cuenta Corriente y descuentos de pagarés de comercio y letras . . . Convenc.

BANCO DE LONDRES Y AMERICA DEL SUD Antes (Banco de Londres y Río de La Plata y Banco de Londres y Brasil). — Bs. Aires B. Mitre 399 y B. Mitre 402.
Sucursales en París, Amberes, Lisboa, Oporto, Argentina, Brasil, Chile, Uruguay, Paraguay y Colombia.
Agencias en Nueva York, Manchester y Bradford.
AFILIADO AL LLOYDS BANK LTD, BANCO de 1580 SUCURSALES EN LA GRAN BRETAÑA Y CUYO CAPITAL PAGADO Y FONDO DE RESERVA PASA DE $ 24.000.000.

	Papel	Oro
Por depósitos a plazo fijo de 3 meses	2 ½ %	Sin interés
Por depósitos a plazo fijo de 6 meses	3 " "	"
Depósitos en caja de Ahorros hasta 10.000 pesos curso legal después de 60 días	3 " "	"

Buenos Aires, Enero 10 de 1924. — El Gerente.

REMATES

Barros y Oliver

JUDICIAL — CHALET Y 29 LOTES en Alta Gracia — Un chalet situado en la calle Liniers entre Moreno y Saavedra. Su terreno mide 41 m. de frente al Este por 50 m. de fondo en el Sud y 51.50 en el Norte. Consta de tres habitaciones, galerías, baño, cocina, luz eléctrica, pisos de mosaico. Base, $ 5.733.33, equivalente a las 2|3 partes de su tasación. 29 lotes de terreno con frente a las calles Liniers, Urquiza, Saavedra, Moreno y Córdoba. Miden de 10 a 12.50 metros de frente por 50 a 53 metros de fondo. Distan seis cuadras al Sud de la estación Alta Gracia, del F. C. C. A., en un paraje de muy lindas perspectivas. Están situados en las manzanas 34, 35 y 41. Bases: para los lotes de la manzana 34 y 35 con frente a Liniers $ 1.07 el m. c.; para los lotes de la manzana 34, con frente a Moreno y Córdoba $ 0.87 el m. c.; para los lotes de la manzana 41, con frente a Liniers, a $ 0.67 el m. c., y para los demás lotes restantes $ 0.60 el m. c. Las escrituras por ante el escribano señor Héctor López Arias en esta capital, Avenida de Mayo 749. Venta ordenada por el señor juez de primera instancia doctor Isaac Arriola, secretaría doctor Floro Conde, en el juicio sucesorio de doña Meta Hasseldieck de Hasembalg y don Guillermo Hasembalg.

El sábado 1 de marzo, a las 16 en Alta Gracia, en las mismas propiedades. 8 o|o a cuenta de precio y 2 o|o de comisión. — Barros y Oliver.

19|361 v. mzo. 1

G. E. del Río

Por orden del síndico liquidador, señores Calabie Pérez y Cía., en la quiebra de Simón Ades, remataré las existencias en mercaderías e instalaciones de la casa de negocio Lavalle 2411, el jueves 28 del corriente, a las 13 horas.

Más datos a E. Mitre 419 y al expediente que tramita en el juzgado del doctor Juan B. Estrada y secretaría del doctor J. Leff.

La venta será al contado. Comisión 10 %, a cargo del comprador.

19|375 v. febrero 28.

CARLOS MERLINI

JUDICIAL. — EN FLORES. — PROpiedad moderna de altos y bajos, con amplio terreno, que permite su fraccionamiento en lotes.

Calle Terrero No. 486, esquina a San Eduardo, frentes al Norte y Este. A una cuadra de las Avenidas Donato Alvarez y Boyacá, ambas con T. E. a todas direcciones, y a pocas cuadras de la estación Flores servicio eléctrico.

Barrio de familias, poblado por construcciones modernas y de costo. Orden del señor juez en lo civil doctor José M. Padilla en el juicio que por división de condominio, siguen don Juan Eduardo Achard y otros, que tramita por la secretaría del doctor Leopoldo Carranza.

La propiedad es de construcción moderna hecha a todo costo, se desarrolla en planta baja y planta alta. Constando la primera de 2 zaguán, con mármoles y mosaicos, 2 salas al frente, hall, comedor, pasaje al subsuelo que tiene gran hall y dos locales, en entrepiso una habitación, escalera de cedro que conduce al piso alto, en el que hay hall, 3 dormitorios, baño y una gran terraza.

La propiedad tiene frente de piedra artificial, balcones y celosías de hierro, pisos de pino de tea lustrados, cielos rasos de yeso, pisos de mosaicos, revestimientos de mayólicas, tirantería de hierro y buena carpintería. El terreno mide 40m16-66 v. 36 por la calle Terrero y 47m10-54 v. 39 por la calle San Eduardo. Superficie aproximada 2.526 varas cuadradas. Obras de Salubridad y luz eléctrica. Base de venta: $ 50.000 moneda nacional. Incluyendo en esta suma 29.800 cédulas nacionales que se tomarán en la forma corriente en plaza. La propiedad puede visitarse de 12 a 13 horas, todos los días. Exigiré por orden judicial el 8 o|o y el 2 o|o de comisión. El remate lo efectuaré en la misma propiedad.

El domingo 24 a las 16 horas.

Más detalles "Boletín Judicial", "La Argentina", "La Prensa", LA EPOCA, y en mi escritorio Bmé. Mitre 371 y 383. Teléfonos 2283 y 0479 Avenida.

21|385 v. fb. 24.

FERROCARRILES DEL ESTADO

Viajar por las líneas de los FF.CC del Estado, es contribuir al mejoramiento de los servicios de transporte y a su economía y engrandecimiento.

Enviar las cargas por las líneas de los FF. CC. del Estado representa economía y seguridad en el transporte.

FIESTAS DE CARNAVAL

Mar del Plata

EL F. C. SUD correrá el día 2 de Marzo a las 7 horas, un tren especial de excursión entre Buenos Aires y Mar del Plata, que regresará el día 4 a las 15.55 horas, cobrando las siguientes tarifas por cada pasaje entero de Ida y vuelta:

1a. Clase $ 28.00 m|n. — 2a. Clase $ 18.00 m|n.

Mayores datos en la Oficina de Informes, calle Cangallo 568 o en Plaza Constitución en

LA ADMINISTRACION.

BANCO GERMANICO DE LA AMERICA DEL SUD
RECONQUISTA 37 - 43 Dir. Tel.: "Sudamero" BUENOS AIRES
FUNDADO POR
Dresdner Bank y Nationalbank für Deutschland en Berlín
CASA MATRIZ: Deutsch Sudamerikanische Bank A. G. Berlín
SUCURSALES: Hamburgo, Madrid, Méjico, Río de Janeiro, Valparaíso y Santiago de Chile
CAPITAL: 20.000.000 DE MARCOS ORO
OPERACIONES BANCARIAS DE TODA CLASE
EN CAJA DE AHORROS m|n. 4 o|o anual
Depósitos a plazo, interés convencional — Cuentas corrientes y a plazo fijo en libras Esterlinas, dólares y otras monedas extranjeras, con interés
ALQUILER DE CAJAS DE SEGURIDAD
ALBERT FRICKE, Gerente.

Banco Alemán Transatlántico
BUENOS AIRES
Con motivo de la reedificación de su propiedad Reconquista esq. B. Mitre traslada sus oficinas al local provisorio
CANGALLO 560 — Casilla de Correos 1365
SUCURSALES URBANAS:
Calle Callao esq. Corrientes y calle Lima 1660
Casa Central: DEUTSCHE UEBERSEEISCHE BANK — BERLIN
Casa Matriz: DEUTSCHE BANK — BERLIN
Con 24 Sucursales en la República Argentina, Uruguay, Brasil, Bolivia, Chile, Perú y España.
Dirección telegráfica para la Oficina principal y todas las Sucursales: "BANCALEMAN"
El Banco se encarga de toda clase de operaciones bancarias.
E. ALBERT — P. RICHARZ: Directores.

FOOTBALL — PEDESTRISMO
AUTOMOVILISMO-CICLISMO

DEPORTES

BOX — ESGRIMA
PELOTA — REMO

Informe médico del Dr. Grasso relacionado con las lesiones del profesional Olivieri

Del informe médico presentado a la Comisión Municipal de Boxeo por el doctor Godofredo Grasso, relacionado con las lesiones sufridas por el profesional Olivieri, en su match con el profesional Alejandro Trías, sacamos, entre otros, los párrafos siguientes:

"Antecedentes. — El que subscribe, revisó al boxeador citado el día 8 del corriente a efectos de informar sobre su aptitud física y condiciones de entrenamiento, previas a la pelea que debía realizar con el boxeador Trías."

Luego viene una exposición del boxeador Olivieri, reclamando se le entregue la bolsa que, ante el fallo del referée, había sido retenida por la Comisión de Box de la ciudad de Buenos Aires.

"Con esos antecedentes — agrega la nota — nuestra misión debía tener las siguientes finalidades:

1.o, Comprobar si realmente existían las fracturas de costillas denunciadas; 2.o, si se habían producido como consecuencia de algún golpe ilegal; 3.o, si las posibles lesiones colocaban al boxeador en condiciones de inferioridad física para continuar la pelea.

A ese efecto, el día 16 del corriente fuí al domicilio del profesional Olivieri, quien se hallaba en cama con un vendaje de tela adherida sobre el costado izquierdo a la altura del ángulo inferior de la escápula.

A la observación clínica meticulosa, notamos callocidades sobre la 9.a y 10.a costillas, línea axilar que eran dolorosas a la palpación y que correspondían al sitio donde la radiografía adjunta señala la fractura.

El segundo punto a resolver, vale decir, si las fracturas observadas fueron originadas por un golpe prohibido, dejamos constancia, como puede verse en el gráfico adjunto, que se han producido en un sitio donde los golpes son legales.

Por último, teniendo en cuenta que las fracturas de costillas, por pequeñas o incompletas que sean originan dispnea más o menos intensa y provocan dolor agudo, y si recordamos que el boxeador Olivieri tenía previamente a la pelea síntomas de menor resistencia nerviosa, fácilmente se comprenderá la actitud asumida ante un golpe aplicado en una región frecuentemente indemne, de consecuencias inmediatas para el que lo recibe.

Conclusiones. — 1.o El boxeador Olivieri tiene fractura incompleta de la 9.a costilla izquierda y fractura simple de la 10.a costilla del mismo lado, ambas sobre línea axilar posterior.

2o. Esas fracturas se han producido en una región donde los golpes de box son permitidos.

3.o Como consecuencia de las mismas, Olivieri se hallaba en condiciones de inferioridad para continuar la pelea."

Los últimos pases y ratificaciones

El en libro de firmas de la Asociación Argentina de Football se han registrado en el día de ayer los siguientes pases y ratificaciones:

Aukembauer Kurt (libre) a Deutscher Fusseball; Armesto Joaquín (libre) a Argentinos de Bánfield; Adesso Nicolás M. A. (libre) a Morón; Bacaicoa Lonrenzo José (libre a Sp. Monserrat; Bonfante Ricardo B. (libre) a C. G. A.; Bernasconi Osvaldo (libre) a Los Andes; Barreiro Antonio (libre) a Sp. Villa Ballester; Bidegain Juan, de Central Argentino a Sp. Villa Ballester; Cuccioli Luis C., de All Boys a Sp. Barracas; Cambas Juan C., de Martín Arín a C. G. B. A.; Catalano Natalio (libre) a Sp. Urquiza; Derisi Juan (libre) a Sp. Ramos Mejía; Durruty Héctor (libre) a Temperley; D'Espósito Eduardo (libre) a Moreno; Fourcade Filiberto, de La Paternal a Huracán; Ferrari Pedro (libre) a Buenos Aires; Grisetti Angel (libre a Sp. Ramos Mejía; García Reynaldo (libre) a Los Andes; Gómez Amadeo (libre) a Buenos Aires; Guerrieri Roberto (libre) a Morón; Gastón Juan (libre) a Moreno; Gnisoe Rosario (libre) a Morón; García Rafael (libre) a Morón; Lazzarín Horlando (libre) a Arg. de Bánfield; Mergotti Antonio (libre) a Bulnes; Mancini Luis (libre) a L. N. Alem; Montes Joaquín (libre) a C. G. B. Ai; Petrone Alberto (libre) a Sportsman; Pereyra Manuel (libre) a Wilde; Pereyra Carlos (libre) a Wilde; Reyes Emilio de Arg Junirs a Sp. del Norte; Ray José (libre) a Argentinos de Quilmes; Russo Ricardo (libre) a Sp. Monserrat; Reginelli Valentín (libre) a San Martín; Rambaldi Armando (libre) a Buenos Aires; Roelants Pedro (libre) a Huracán; Salvia Pedro (libre) a Sp. Ramos Mejía; Siscovich Doroteo (libre) a Sp. Monserrat; Sánchez Matía, de Martín Arín a C. G. B. A.; Sigüeiro Ernesto (libre) a Del Plata; Tousa Valeriano (libre) a Temperley; Tonioli Leoncio (libre) a La Paternal.

Se realizará esta noche el match Firpo - Lodge

La pelea se librará en el estadio del Club River Plate

Ambos contendores tienen la más absoluta convicción de triunfar

El "record" de Luis Angel Firpo

En 1918: Enero 11 con Angel Rodríguez, en Montevideo; perdió por knock out, un round; septiembre 14, con William Daly, en Chillán; ganó por knock out, en 6 rounds; diciembre 7, con nacio Sepúlveda, en Santiago de Chile; ganó por knock out, en 2 rounds; diciembre 14, con Calvín Respress, en Santiago de Chile; ganó por fould, en 2 rounds.

En 1919: Febrero 7, con Calvín Respress, en Santiago de Chile; ganó por puntos en 15 rounds; abril 12, con Ferdinando Priano, en Montevideo; ganó por knock out, en 4 rounds; noviembre 1.o, con Dave Mills, en Santiago de Chile; perdió por puntos, en 15 rounds.

En 1920: Febrero 28, con Andrés Balsa, en Valparaíso; ganó por knock out, en 6 rounds; abril 30, con Dave Mills, en Santiago de Chile; ganó por knock out, en 6 rounds; julio 2, con Jirsa, en Buenos Aires; ganó por knock out, en 1 round; diciembre 11, con Dave Mills, en Buenos Aires; ganó por knock out, en un round.

En 1921: Marzo 12, con Gumboat Smith, en Valparaíso; ganó por puntos, en 12 rounds; abril 23, con Bumboat Smith, en Buenos Aires; ganó por knock out, en 12 rounds.

En 1922: Marzo 21, con Maxted, en Estados Unidos; ganó por knock out, en 7 rounds; abril 4, con Mc Cann, en Estados Unidos; ganó por knock out, en 6 rounds; mayo 13, con Jack Hermann, en Estados Unidos; ganó por knock out, en 5 rounds; octubre 8, con Jim Tracey, en Buenos Aires; ganó por knock out, en cuatro rounds.

En 1923: Marzo 13, con Bill Brennan, en Estados Unidos; ganó por knock out, en 12 rounds; mayo 12, con Mac Auliffe, en Estados Unidos; ganó por knock out, en 4 rounds; junio, con Jack Hermann, en La Habana; ganó por knock out, en 2 rounds; junio 5, con J. Hibbard, en Méjico; ganó por knock out, en 2 rounds; el 12 de julio venció a Willard, en el 7.o round, por knock out; en Grand Rapids, a Burke, por knock out, en 2 rounds; agosto 3. en Omaha, a Homer Smith, por puntos, en 10 rounds; agosto 14, a Charles Weinert, en Filadelfia, por knock out, en 2 rounds. Perdió con Dempsey por knock out, en el segundo round.

Total: 26 peleas realizadas. Ganadas por knock out, 19; por puntos, 3; por descalificación del adversario, 1. Perdidas, por knock out, 2; por puntos, 1.

Luis Angel Firpo esta noche se presentará nuevamente ante nuestro público, después de su pelea con Tracey, al medirse con el boxeador norteamericano Walter Farmer Lodge en el ring del club River Plate.

Si Firpo dió pruebas concluyentes de su potencialidad física en su último encuentro por el campeonato mundial realizado en Nueva York con Jack Dempsey, esta noche reflejará con su actuación, en forma definitiva, si no ha aspirado con sobrados méritos al codiciado título de campeón mundial.

Su asombroso poder, sus múltiples conocimientos y una ponderable experiencia son factores que jugarán un papel primordial en el ring del club River Plate.

Tenemos mucha fe en Firpo. Nos la da su vigorosidad, su hombría y su gran corazón.

Sin desconocer el valor del contrario de Firpo, se nos ocurre que en el match de esta noche nuestro compatriota debe salir airoso. Lodge es un hombre fuerte, gigantesco, de fuerte punch, ligero y de mayor peso y medidas que Firpo. Es un pugilista que tiene una foja de servicios que se puede reputar de buena.

El match de esta noche, dado el buen entrenamiento de ambos boxeadores, promete ser interesante.

Los dos rivales de esta noche, por Juan Manuel

El entrenamiento de los campeones—

Tanto Firpo como Lodge dieron ayer por terminado definitivamente su entrenamiento. En la tarde de ayer, Firpo realizó ligeros ejercicios para mantenerse en su buen estado. Lodge efectuó también footing por la mañana y por la tarde ligeros ejercicios.

Duración del match—

El match entre el campeón sudamericano Luis A. Firpo y el pugilista norteamericano Farmer Lodge, será a 15 rounds de 3 minutos cada uno, con guantes de 4 onzas.

El referee—

Dirigirá el encuentro entre el campeón sudamericano Luis A. Firpo y Farmer Lodge el conocido aficionado Benigno Rodríguez Jurado.

Los golpes prohibidos—

La Federación Argentina de Box ha prohibido a los boxeadores los golpes a la nuca y a los riñones.

Los matches preliminares—

Antes del encuentro Firpo-Lodge se realizarán cuatro interesantes matches preliminares.

El primero lo sostendrán los conocidos aficionados Luis Rayo y Alejandro Couto, a 5 rounds de 2 minutos.

A continuación subirán al ring para sostener un match a 8 rounds de 3 minutos los profesionales Kid Francis y Luis de Marco.

Después se medirán los profesionales Víctor Minuty y Alcides Gandolfi Herrero.

El match de semifondo será el que sostendrán a 10 rounds de 3 minutos cada uno, con guantes de 4 onzas, los profesionales Paul Bertal y Fernando Adán.

Los segundos de Firpo—

En el rincón del campeón sudamericano habrá tres hombres, de acuerdo con lo que permiten los reglamentos. El segundo principal será Mr. Gartland, secundado por Marcos y Respress.

El segundo principal de Lodge—

En el rincón de Lodge actuará como segundo principal su manager, secundado por dos pugilistas.

Ya están listas las instalaciones del estadio—

Dentro del field del club River Plate, en donde se efectuará la pelea Firpo-Lodge han sido hábilmente dispuestos, para dar cabida a una gran concurrencia de espectadores, los asientos correspondientes a las localidades. La primera fila de espectadores está a menos de tres metros del ring y detrás de la imponente platea siguen los palcos reservados.

Luego vienen las tribunas oficiales y populares que rodean el field. La altura del ring es tal que lo que en él se desarrolle podrá claramente verse desde todos los lugares del estadio. Sobre el ring han sido colocados grandes focos, lo que permitirá al público apreciar muy bien el desarrollo del combate. El estadio estará iluminado con numerosas bombitas eléctricas.

No obstante la lluvia caída anoche, el field se encuentra en condiciones, debido a las obras de desagüe que se han hecho en él.

Puertas de entrada al estadio—

Para mayor comodidad de los concurrentes, consignamos a continuación las puertas de entrada que habrá en River Plate:

Los de las tribunas populares tienen acceso por la esquina de Gallo y Centenario.

Tribuna oficial de 5 y 7 pesos, por avenida Alvear y Tagle y Tagle y Centenario.

Las entradas de ring-side, palcos y tribuna oficial, por Tagle.

Los socios, por la avenida Alvear y Gallo, por donde también entrarán los vendedores de diarios y revistas autorizados por la comisión de River Plate.

Kid Francis, el peso gallo francés que esta noche sostendrá un match con el argentino De Marco

Paul Bertal, que en el festival de esta noche, se medirá con Fernando Adan

El "record" de Farmer Lodge

Farmer Lodge antes de ponerse bajo la tutela de Mike Gibbons, en Saint Pacal (Minessotta), realizó un gran número de peleas en el Oeste, con envidiable buena fortuna, pues se clasificó vencedor en todas ellas y en forma definitiva.

Al tomarlo Mike Gibbons en su "clou", perfeccionó, pulió su rudimentaria ciencia y logró convertirlo en poco más de ocho meses en una verdadera "star" (estrella), del pugilismo americano. Bajo su competente y hábil dirección, Walter Lodge realizó los siguientes matchs:

Con Homer Smith, vencedor por puntos, en 10 rouds.

Con K. O. Samson, por knock out, en el primer ronud.

Con Cliff Kramer, vencedor por knock out, en el segundo rounds.

Con Fred Fulton, no decisión, en 10 rounds.

Con Carl Morris, vencedor por knock out, en el tercer round.

Con Tiny Herman, por puntos, en 10 rounds.

Con Spike Mc Fadden, vencedor knock out en el 2.o rounds.

Con Martín Burke, vencedor, por puntos, en 15 rounds.

Con Jim Agnes, vencedor por knock out en el segundo round.

Con Frank Farmer, vencedor por knock out en el 6.o round.

Con Texas Tate, vencedor por knock out, en el 7.o round.

Con Joe Bonds, vencedor por knock out, en el 4.o round.

Con Tarzan Fulton, perdió por puntos en 10 rounds.

Con Sam Langlow, perdió por puntos en 15 rounds.

Con Jack Renault, match draw, en 10 rounds.

Con Fred Fulton, perdió por knock out en el 2.o round.

Alejandro Couto, que sostendrá un match a 5 rounds con L. Rayo

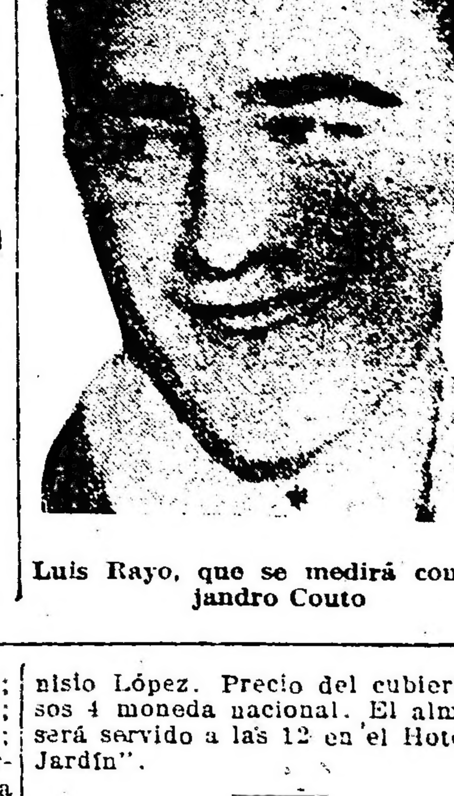

Luis Rayo, que se medirá con Alejandro Couto

Presentó la renuncia de su c... el presidente de la Confede... ción, Dr. Nazar Anchorena

A raíz de la nota enviada p... presidente del Comité Olímpico ... gentino al ministro de Justicia e ... trucción Pública, el presidente ... Confederación Argentina de D... tes y miembro del Comité, doctor ... nito Názar Anchorena, presen... multáneamente con carácter d... declinable la renuncia de los ... que desempeñaba en ambas in... ciones.

En su renuncia del cargo de m... bro del comité dirigida al mi... de justicia e Instrucción Públi... doctor Benito Názar Anchorena ... ce:

"Tengo el agrado de dirigir... V. E. para presentar la renuncia ... declinable del cargo de miembro ... Comité Olímpico con que me h... ra el P. E. nacional por decreto ... fecha 31 de diciembre de 192...

"Me decido a tomar esta acti... nota publicada por los diarios d... que ha elevado a V. E. el señor ... sidente del Comité Olímpico, ... do ya se habían resuelto felizm... en virtud de tenaces empeños ... la buena voluntad de parte d... señores miembros del citado ... y de la Confederación Argenti... Deportes, todas las divergencias ... gidas entre estas instituciones.

La armonía y concordia al... das tan difícilmente han sido a... das a mi juicio en forma inop... con la nota de lseñor president... Comité Olímpico."

La renuncia presentada al vi... sidente de la Confederación, A... tina de Deportes doctor Oscar ... dice lo siguiente:

Mi actitud se funda en el ... hecho que ha motivado la re... del cargo de miembro del C... Olímpico, esto es, en la nota e... por el señor presidente de dic... mité al señor ministro de Ju... cuyo texto aparece publicado e... diarios de hoy.

Cuando ya creíamos asegura... concordia que tantos esfuerzos ... rá, la nota a que antes me re... retrotrae el asunto inopinada... a su anterior situación.

Cúmpleme expresar a los se... miembros de esa Confederación ... profundo reconocimiento por las ... sideraciones que el Honorable ... sejo ha tenido conmig al acepta... indicacines de no votar ningu... las mociones que hubieran pro... do un conflicto con el Comité Ol... co, del que yo formaba parte, sa... cando así y muy noblemente, o... nes personales arraigadas, en ... del deporte nacional y del éxi... la representación argentina e... próximas olimpiadas internacio...

Yachting

YACHT CLUB RIO DE LA PL...

Regata por la Copa Haydée

Sobre una distancia de 9 ... se disputará mañana, a las ... en el triángulo oficial de... Club Río de la Plata, ... para embarcaciones a vela ... pa Haydée.

Para tomar parte en esta ... se han inscripto las siguient... tes:

Aurora, timoneado por E. N. ... tado; Brisa, por E. C. Sieburg... Céfiro, por O. Rodríguez; Delta, ... A. Juncosa; Euro, por A. R. ... tes, y Febo, por G. Sieburger.

Actuará de oficial de día el a... nado L. A. Baudizzone.

CLUB NAUTICO BELGRANO

En el triángulo oficial de la ... deración Argentina de Pachting, ... disputará mañana una regata po... Copa Jockey Club.

Para tomar parte en esta pr... se han inscripto las embarcac... siguientes:

Yate Charabón, timoneado por ... Gallegos Serna; Reimú, por E. ... Real de Azúa; Albatros, por L. ... rique Chouciño, y Shamrock, V. ... E. Yona, todos del Yacht Club ... gentino; Pearl, por J. C. Gall... Ka-Lu-A, por H. J. Fernández ... Topaz, por P. Castellani, todos ... Tigre Sailing Club; Zeus, por B. ... mann, e Irir, por M. Blanco, ... Club Náutico Belgrano; Céfiro, ... A. Annunzio; Delta, por O. V... ya; Febo, por J. J. Tapasskis; ... rora, por E. C. Sieburger, y Wi... por R. Bosemberg, todos del Y... Club Río de la Plata.

Campeonato Argentino de resistencia

Relacionado con esta prueba, la Federación Ciclista Argentina ha dispuesto que, conforme a la resolución adoptada por el Congreso Ciclista del 15 de julio 1923, se realicen en la capital federal y en todas las localidades del interior de la república donde existen clubs afiliados el domingo 23 de Marzo próximo los campeonatos provinciales, locales y sociales de las instituciones que forman la Federación Ciclista Argentina.

Estos campeonatos tienen el carácter de eliminatorias para el Campeonato Nacional de Resistencia sobre 100 kilómetros que se correrá sobre el circuito chico de Morón el domingo 6 de abril, bajo la organizoción de la Federación y en él intervendrán los tres primeros clasificados de cada campeonato provincial, local o social. Con este motivo el 23 de marzo se llevarán a cabo los campeonatos sociales de las instituciones afiliadas de la capital federal, 4 provinciales en Rosario, Mercedes, San Luis y Godoy Cruz (Mendoza), organizados por la Federación Ciclista de la Prov. de Santa Fé, el Club Ciclista de Mercedes, C.C. San Juan, Veloz Club de San Juan y el Club Sportivo Godoy Cruz, respectivamente. Los campeonatos locales son 9, organizados por el Club Pedal Bahiense, Veloz Club Ciclista, C.C. Altense, C.C. Pergamino C.C. Argentino, C.C. Platense, C.C. Gral. San Martín, Ciclo Córdoba Club, Club Sportivo y Biblioteca Atenas, Mar del Plata Moto Club, Cicles Club Federal, C.C. de Moreno, C.C. de Lanús y C.C. de Bernal, y se realizarán en igual fecha en las siguientes localidades: Bahío Blanca, Pergamino, La Plata, Córdoba, Río Cuarto, Mar del Plata, 3 Arroyos, Moreno y Lanús. Los corredores de Bahío Blanca y Punta Alta, correrán una única prueba en el primer lugar y los de Lanús y Bernal lo harán en Lanús.

Para cada uno de estos campeonatos, la Federación Ciclista instituye los premios para los tres primeros clasificados, consistentes en medalla de oro, al primero, de vermeil, al segundo, y de plata, al tercero, acuñodas sobre el modelo de la Federación.

Estos se correrán en carretera sobre una distancia de 100 kilómetros aproximadamente, admitiéndose correrlo en pista sólo ante la imposibilidad material de hacerlo en carretera.

Por el carácter de eliminotorias que tienen deberán realizarse indefectiblemente el 23 de marzo y en caso de lluvia el domingo siguiente; pasada esta fecha no tienen mas razón de ser.

Campeonato de novicios

LOS ENCUENTROS DE ANOCHE

En el local del National Sporting Club, continuó disputándose anoche la quinta vuelta de selección del campeonato de novicios del Río de la Plata.

Los resultados generales de los encuentros efectuados anoche son los siguientes:

José A. Rodríguez venció a J. R. Coto por puntos; P. Bonassi a Eloy Vera, Rafael Mollo a Victorio Avendaño, Damián Montesano venció por knock-out a Pedro Peralta y Humberto Curi a Cayetano Baldi por abandono en el segundo rounds, Ulises Olgiate venció por puntos a A. de Rosas, Haracio Lambruschini a Juan Espósito y C. Testa a J. Iglesias.

El match final, terminó con el triunfo del primero por puntos entre los medio pesado José Gufianti y Eufemio Moyano.

La carrera ciclista de las 24 horas ha sido suspendida

Por motivos desconocidos, los dirigentes de la Sociedad Velódromo Argentino, han resuelto suspender la carrera ciclista de las 24 horas, que como era sabido estaba anunciada para mañana.

Parece que dicha prueba ha quedado postergada para el 1 y 2 de marzo próximo, pero como dichas fechas son las del carnaval, creemos que la carrera no se realizará en los días indicados.

Moto Club Argentino

Excursión a Lobos

Como se anunció oportunamente se llevará a cabo mañana la segunda excursión del año por el premio de Mototurismo, a la localidad de Lobos. En esta excursión se procederá a la distribución de premios a los ganadores del "Premio Mototurismo" 1923 en la siguiente forma:

El primer puesto resultó empatado entre los señores consocios Amadeo L. Bages, Louis Hermann, Santiago Miceli, Plácido B. Figini y Adolfo Sanguinetti, correspondiendo dividir este premio consistente en una plaqueta de oro, entre los mismos; 2.o Victorio Amos, (medalla de oro); 3.o Esteban Dueñas (medalla de oro); 4.o José Ferro (medalla de vermeil); 5.o Safi Adot (medalla de vermeil); 6.o Lázaro Bettoli (medalla de vermeil); 7.o Pedro Vaccario (medalla de plata); 8.o Juan M. Carcagno (medalla de plata); 9.o José De Puglia (medalla de plata) y 10. Ricardo Mosto (medalla de plata).

Categoría automóviles — Resultó empatado el primer puesto entre los señores consocios Serafín G. Esteguy y Luis Bruno, dividiéndose este premio, que corresponde una medalla de oro, entre ellos; 2.o Santiago Gir (medalla de vermeil); 3.o Rafael Svegliatti; 4.o Francisco C. Rade y 5.o Hermenegildo Cordero, a los que corresponde medallas de plata.

Los puntos de esta excursión se computarán triples (30).

El itinerario a seguir es el siguiente: Plaza del Congreso por Rivadavia, Emilio Mitre, Juan B. Alberdi, Cañuelas, Uribelarrea y Lobos (punto extremo); el regreso se efectuará por el mismo recorrido.

Punto y hora de reunión: Plaza del Congreso (Rivadavia esquina Callao) a las 6 horas; salida 6.30. Actuarán como capitanes de ruta: Safi Adot y Pedro Vaccario y como zaguero Dionisio López. Precio del cubierto pesos 4 moneda nacional. El almuerzo será servido a las 12 en el Hotel "El Jardín".

Carrera por el gran premio 1924

Viaje de turismo a las Sierras de Córdoba

La Subcomisión formada por los señores A. De Muro, secretario del Club, Antonio Blanco, presidente de la Subcomisión de Carreras, Oscar C. Mastai e ingeniero V. R. De Rosa, ha cumplido la segunda etapa del viaje que realiza en estos momentos con el fin de inspeccionar los caminos que servirán de ruta para la carrera por el Gran Premio 1924 y se halla actualmente en la ciudad de Córdoba, dando término a la misión de nombrar las comisiones encargadas de contralorear la prueba y ultimando todos aquellos detalles relacionados con el itinerario de paseos por las Sierras de Córdoba que efectuarán los participantes de la excursión organizada por el Club, como co... mento del programa confecciona... para la Semana del Automóvil.

Han dejado resuelto el pla... alojamiento y asegurado, así, el ... yor número de comodidades para ... raidistas.

Estudiado sobre el terreno el ... nerario del viaje de turismo a ... zarse, la citada Subcomisión ha ... do conveniente, para asegurar s... to, modificar el itinerario esta... do, fijándolo en la siguiente fo... Día sábado 1.o de marzo, para... Carmen de Areco, para almorz... el Hotel Español; continuación ... viaje hasta Pergamino, pernoc... en el Hotel Roma. Domingo ... Pergamino a Rosario deteniéndo... esta ciudad. Día 3, salida pa... morzar en Marcos Juárez y p... tando en Villa María. Martes ... anudación del raid para llegar a ... doba a medio día. Miércoles y j... destinados para excursión a las ... rras. Viernes 7, regreso de Cór... parando en Villa María para a... zar y seguir después viaje para ... noctar en Cañada de Gómez. ... do 8, salida para Rosario y al... zo en este punto en el Hotel ... de donde se continuará por la ... hasta llegar a Pergamino. D... 9, salida de Pergamino y para... San Andrés de Giles, donde ... morzará para continuar el viaje ... llegar a Morón, punto termin... raid.

En esta forma, quedan subsa... algunos inconvenientes que p... presentarse en la fijación de ... mientos y etapas mayores de ... lómetros. También se ha ten... cuenta el estado actual de los ... nos a recorrer, que se mante... buenos si no llueve y se bu... oportunidad de poder visitar ... gún detenimiento la ciudad d... sario por dos veces.

Todos los caminos han sido d... mente señalados.

Han anotado sus nombres en ... ta de participantes al viaje de ... mo a las Sierras de Córdoba, ... guientes señores: Luis Gra... Aquiles Aletti, Adolfo P. Nava... señora, Jorge Lasagna, Eduar... Fernández Rey y señora, Pedro ... noni y familia, Marcelo J. F... acompañantes.